

---

# 엔젤스헤이븐 2013 연간보고서

Angels' Haven  
2013 annual report

Contents	04	감사의 글
	06	2013년 엔젤스헤이븐 10대 뉴스
	08	엔젤스헤이븐 소개
	10	미션 및 비전
	11	연혁
	12	조직도
	14	재정보고
	18	2013년 장애인 현황
	20	변화를 위한 노력
	22	사업소개
	24	장애인복지
	34	해외사업
	38	아동·청소년복지
	46	지역복지
	50	나눔이야기
	52	홍보대사
	54	스튜디오 (교회)
	56	직원기업 (기업)
	63	행복을 주는 사람 (후원자 및 자원봉사자)
	66	2013 법인 모금 및 사랑카드 현황

엔젤스헤이븐  
2013 연간보고서

Angels' Haven  
2013 annual report



## 감사의 글

엔젤스헤이븐은 60년대 한국전쟁 고아들을 보살피는 일에서부터 80년대부터 장애인 복지의 길을 개척하며 장애인들을 위한 다양한 사업과 종합적인 서비스들을 전개하고 발전시켜왔습니다. 이제 엔젤스헤이븐은 지역사회에서 장애인과 그 가족, 어린이·청소년들은 물론 어르신들과 도움이 절실한 모자가정 및 무연고 출소자들에게 든든한 이웃으로 자리매김하였고, 우간다를 비롯한 해외의 어린이들과 마을의 자립을 위한 믿음직한 파트너로 활동하고 있습니다. 이러한 엔젤스헤이븐의 발자취는 한국 사회복지의 작은 축소판이라고 할 수 있을 것입니다.

엔젤스헤이븐의 역사관을 돌아보면 감사한 마음이 절로 듭니다. 하나님의 사랑을 제대로 전하고자하는 노력을 엿볼 수 있기 때문입니다. 55년 전 75세의故 윤성렬 목사님은 엔젤스헤이븐(당시 은평천사원)의 원장으로 일하시면서 우리에게 무를 꿴고 도우라는 가르침을 남기셨고, 이사장이셨던 존 잭 타이슨 선교사님은 지극히 작은 자를 섬기는 것이 하나님을 섬기는 일임을 강조하시며 우리에게 섬김을 보여주셨습니다. 아낌없이 엔젤스헤이븐을 사랑하셨던故 루스 노블 아펜젤러 선교사님은 도움이 필요한 이들과 함께 하려면 첫 번째도, 두 번째도, 세 번째도 오로지 '사랑'임을 알려주셨습니다. 지난 55년간 엔젤스헤이븐은 존중과 섬김, 사랑으로 모든 일을 하고자 노력했습니다.

21세기가 시작된 지도 10년을 훌쩍 넘었습니다. 우리나라 사회복지도 크게 발전하였고, 그 변화 또한 매우 빠르게 진행되고 있습니다. 사회복지 예산의 증가와 새로운 제도가 생겨나고 복지에 대한 기대 또한 높아지고 있습니다. 이제 우리 사회의 사회복지지는 불쌍하고 어려운 환경에 처한 사람을 돕는 것만이 아니라 엔젤스헤이븐의 사명처럼 모두가 행복하게 잘 사는 사회를 목표로 나아가고 있습니다.

행복은 물질로 이루어지는 것이 아니기에, 인간에 대한 존중과 사랑 그리고 섬김을 바탕으로 도움과 나눔이 전달되었을 때 모든 것이 행복으로, 감사함으로 이어질 수 있을 것입니다. 가족과 함께 살지 못하는 아이가 혹은 시설에 있는 장애인이 불쌍하고 비참해야 도움을 받을 수 있는 사회보다는 평등한 인간으로서 인격적으로 존중받고 사랑받고 섬김 받는 그래서 도움 받아도 당당할 수 있고 감사할 수 있는 사회가 더 건강한 사회가 아닐까요? 엔젤스헤이븐은 우리 사회가 그런 사회가 되기를 소망합니다.

이번 2013년 에뉴얼 리포트는 존중과 사랑 그리고 섬김의 정신을 조금이나마 담아보려고 했습니다. 우리가 얼마나 많은 사람을 돕고, 얼마나 많은 돈을 쓰고, 많은 일을 했는지도 알 수 있지만 그 수치로 우리 사회의 문제와 그 대안을 찾아보려고 노력했습니다. 아직은 많이 부족하지만 바르고 마땅한 길을 가려고 합니다. 함께 해 주시고 늘 힘주시는 후원자님, 자원봉사자분들과 직원 여러분께 진심으로 감사드립니다.

엔젤스헤이븐 상임이사

조준호

2013년  
엔젤스헤이븐  
10대 뉴스



01  
주간보호센터 건축과  
자립생활 활동기금 마련을 위한  
'정겨운 호프데이' 개최  
서부장애인 종합복지관

10월 23일 수요일, 새절역에 위치한 디오니스에서 주간보호센터 건축과 자립생활 활동기금마련을 위한 <정겨운 호프데이>를 열었습니다. 맛있는 먹거리 판매, 사진전시회 등의 다양한 이벤트가 함께 진행된 가운데 1,500여명의 지역주민이 함께 하였습니다. 행사의 기획부터 티켓 판매, 진행까지 함께 한 주간보호 부모회와 봉사자의 도움으로 1,200여만원의 소중한 결실을 맺었습니다.



02  
자립생활 체험홈 개원  
은평재활원

체험홈은 시설의 보호에서 벗어나 지역사회의 한 사람으로 독립하기 위해 자립생활을 체험하고 준비하는 곳입니다. 우리기관 체험홈은 총3개 홀로 서울시 은평구 갈현동에 위치해 있습니다. 이용인들이 기존에 재활원 내 다나얼 집(자립생활준비가정)에서 다양한 자립훈련에 참여하여 그 결과로 지역사회에서 독립하게 되었습니다. 이용인들이 성장하여 마음껏 꿈꾸고 마음껏 행복하게 살 수 있는 독립적인 삶을 기대하며 더욱 더 노력하겠습니다.



03  
자립생활의 첫걸음 체험 홈 개소  
은평기쁨의집

은평기쁨의 집에서는 2013년 9월 서울시 자원으로 훈련형 그룹홈인 체험 홈을 경남아너스빌 아파트에 마련했습니다. 3년 동안 총 10명의 거주인이 지역사회에서 자립하여 생활할 수 있도록 계획하고 있으며 현재 4명의 거주인이 함께 생활하고 있습니다. 식사, 청소, 빨래 등 가사활동부터 스스로의 시간을 계획하고 활용하는 법등 거주시설에서 경험해 보지 못한 다양한 경험을 하고 있습니다. 성공적인 자립생활로 이어질 수 있도록 많은 응원 부탁드립니다.



04  
재도전에 얻는 최고의 선물  
은평대영학교

제 8회 전국발달장애인 댄스 경연대회에서 우리학교 엔젤스댄스컴퍼니 무용단이 영예의 대상(문화체육관광부장관상)을 받았다. 발달장애학생들에게 클래식 발레는 동작뿐만 아니라 순서, 대열을 맞추어야 하는 어려운 과제였으나 반복에 반복을 더하여 아름다운 동작을 펼쳐보았다. 보는 이에게도 큰 감동을 준 엔젤스댄스컴퍼니 무용단의 활약을 계속 기대해주시기 바란다.



05  
서울재활병원 별관 개관  
서울재활병원

서울재활병원은 가정과 학교로의 복귀를 준비하는 학령기 소아·청소년에게 최적의 치료환경을 갖춘 별관을 2013년 4월 개관하였다. 별관은 물리치료와 작업치료가 통합된 치료실과 감각통합치료실, 일상생활동작치료실, 언어치료실, 스노즐렌실 등으로 구성되어 있으며 이로써 증가하는 학령기 소아·청소년 환자(만9세~24세)에게 보다 수준 높은 치료서비스를 제공할 수 있게 되었다.



06  
2013년 제1회  
은평구장애인체육회장배  
장애인탁구대회  
서부재활체육센터

지역장애인들과 비장애인들이 화합할 수 있었던 탁구대회가 2013년에 1회로 시작되었습니다. 서로간의 친선과 화합, 탁구라는 운동을 통해 공동체를 형성하고, 이를 바탕으로 장애인의 사회참여 기회를 마련할 수 있었습니다. 더욱이 많은 은평구 내 장애인들의 호응과 참여가 있어 더욱더 축제의 장으로 시간이 이루어졌습니다. 앞으로도 많은 관심과 애정 부탁드립니다. 장애인 재활과 사회통합을 위해 더욱 더 노력하겠습니다.



07  
매출 7억원 달성 성공  
누아하우스

누아하우스가 지난 해 예상 목표를 넘은 7억 원의 매출을 달성 하였습니다. 이 결과는 선생님들과 장애인들의 땀방울이 모여 누아하우스가 한 층 더 발전 할 수 있는 원동력이 되었습니다. "누아하우스! 목표달성을 위하여"라는 구호처럼 좀 더 질 좋은 제품을 생산하여 경쟁력을 갖추고 많은 장애인들의 고용 안정을 위해 꾸준히 노력하겠습니다.



08  
신제품 개발 및 대형업체 입점  
은평보호작업장

기존에 생산 중이던 곡물스낵의 종류를 다양화하고 소포장하여 신규 제품인 114kcal와 힐링스낵을 개발하였습니다. 이를 통하여 국내 소셜커머스 쿠팡과 서울시공익법인 아름다운가게에 입점하여 매출을 향상시켰습니다.



09  
Ah' youth 봉사단 해외봉사  
은평천사원

은평천사원에서 거주하는 아동,청소년들로 구성된 Ah' Youth 봉사단은 11월 19일부터 28일(8박10일)까지 캄보디아 사렘립 주로 해외봉사를 다녀왔습니다. 은평천사원 설립 당시 외국 선교사들에게 받았던 사랑을 다시 베풀기 위해 만들어진 Ah' Youth봉사단은 첫 출발로 캄보디아 사렘립으로 갔습니다. 교육 혜택을 받지 못한 아이들에게는 교육 봉사를 하고 집이 없는 가정에는 집을 만들어 주고 왔습니다. 사랑을 전하려 갔던 저의 봉사단이 오히려 많은 사랑과 배움을 얻었습니다. 매년 진행 될 Ah' Youth 봉사단의 해외봉사 활동에 많은 분들의 사랑과 관심 부탁드립니다.



10  
입양 특례법으로 인한  
은평천사원 영유아 입소 급증  
은평천사원

2013년도 은평천사원에는 예쁜 아기 천사들이 많이 입소하였습니다. 이는 2012년 8월에 개정되어 시행 된 입양특례법으로 인하여 서울시에 유기되는 아동들이 급증하면서 본원에도 많은 아이들이 들어오게 되었습니다. 비록 부모님들에 버려진 아이들이 상처를 안고 천사원으로 왔지만 더 큰 사랑을 받기 위해서 이곳으로 오게 된 것 같습니다. 이 아기천사들이 바르고 건강하게 성장 할 수 있도록 많은 사랑과 기도 부탁드립니다.

장애인과 비장애인의  
차별이 없는 사회,  
함께 어울려 행복한 사회를  
꿈꾸며 실천합니다

엔젤스헤이븐은 꿈이 있습니다.

비록 몸이 조금 불편해도  
다른 사람들보다는 조금 느리고  
더 기다려야 하더라도

함께 걸어가며, 웃으며 살아가는  
그런 사회를 만들고자 합니다.

## VISION & MISSION

### MISSION

한 알의 밀알이 되어 하나님의 사랑으로 모두가 행복한 사회를 이룬다.  
엔젤스헤이븐의 모든 일은 이웃사랑이라는 하나님의 명령을 실천하는 것에 기초합니다. 도움이 필요한 아동과 장애인, 다양한 사회적 약자들에게 관심과 사랑을 전하는 밀알이 되는 것이 엔젤스헤이븐의 사명입니다. 사랑의 나눔을 통해 도움을 주고받는 사람 모두의 행복을 가져올 수 있다고 믿습니다.

### VISION

## 01 지역사회를 변화시키는 엔젤스헤이븐

엔젤스헤이븐은 아동과 장애인 등 사회적 약자를 시설 내에서 보호하고 양육하여 사회에서 스스로 살 수 있게 도움을 주어왔습니다. 또한 학교, 복지관, 병원, 체육센터, 보호작업장 등을 통하여 지역사회 장애인들과 노인들에게 필요한 서비스를 제공해 왔습니다. 이제 엔젤스헤이븐은 시설과 기관이라는 경계를 넘어 사회의 변화를 꿈꾸고자 합니다. 엔젤스헤이븐은 아동이 행복한 사회, 장애인이 행복한 사회, 넘어져도 다시 일어설 수 있는 사회를 만들어 가겠습니다.

## 02 세계와 함께 나누는 엔젤스헤이븐

한국전쟁 이후 엔젤스헤이븐을 포함한 우리나라의 고아원들은 해외의 원조로 아이들을 잘 키울 수 있었습니다. 50년이 지난 현재는 우리처럼 도움이 필요한 나라들, 아프리카와 아시아가 엔젤스헤이븐에 도움과 지원을 요청하고 있습니다. 전쟁 이후 고아들을 건강하게 키워낸 경험, 장애인을 위해서는 아무 것도 없었던 개발도상국 시기, 장애인복지시설을 차례로 세워 운영했던 경험이 그들을 도울 수 있는 자산이 되었습니다. 이제 그 경험과 노하우로 아시아와 아프리카의 아동과 장애인도 행복할 수 있도록 돕고자 합니다.

## 03 함께하여 행복한 엔젤스헤이븐

지난 50년 간 아동과 장애인을 위해서 최선을 다해 노력해 왔습니다. 엔젤스헤이븐은 아동과 장애인을 위한 종합적인 서비스를 제공하고 있습니다. 시대와 사회가 필요로 하는 새로운 서비스를 늘려나가는 것에 더하여 이제는 엔젤스헤이븐과 함께하는 이들의 행복을 위해서 노력할 것입니다. 후원자, 자원봉사자, 직원, 시설거주자, 이용자들의 참여와 나눔, 보다 나은 서비스의 개선을 통해서 모두의 행복으로 나아가고자 합니다.

## HISTORY



## ORGANIZATION

### 조직도

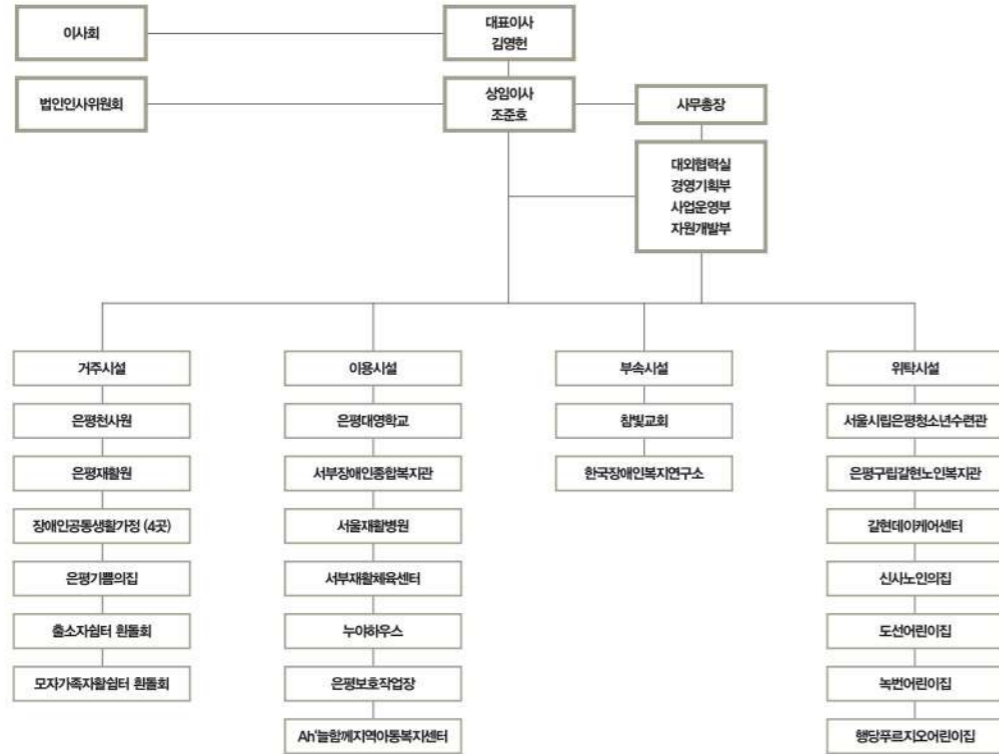

### 이사회

구분	성명	소속 및 직위
대표이사	김영현	은평감리교회 담임목사
이사	박원묵	전 고려대학교 교수
	윤 기	일본공생복지재단 회장
	김홍덕	감리교선교부 사무국장
	오해욱	서부장애인종합복지관 운영위원
	장경연	장스코퍼레이션 대표이사
	최종문	전주대학교 문화관광대학장
	김한중	전 연세대학교 총장
	양옥경	이화여대 사회복지대학원 원장/교수
	김병철	고려대학교 총장

구분	성명	소속 및 직위
이사	김은순	누아하우스 부모회장, 은평대영학교 운영위원
	이해옥	니팅디자인스튜디오 단주/대표
감사	정연양	중앙대학교 경영학부 교수
	조준호	엔젤스헤이븐 상임이사
	윤기원	태경세무회계사무소 대표
	박희천	인하대학교 경제학 교수
	신화섭	신우회계법인 회계사

### 인증 및 수상 내역

기관명	내용	수상일 / 인증기간
누아하우스	제27회 서울지역장애인사생대회 수상5명	2013.05.16
	장애인의 날 표창 수상 1명	2013.04.16
	사회복지의 날 표창 수상 1명	2013.09.11
모자자활쉼터 환동회	매입입대주택 우수운영기관 선정	2013.12.31
서울재활병원	보건복지부 의료기관인증	2012.12.05 ~ 2016.12.04
	서울시 교육청 지정 특수교육대상자 치료지원 제공기관	2013.05.01 ~ 2014.02.28
	근로복지공단 산재보험 재활전문의료기관	2012.01.01 ~ 2014.12.31
	보건복지부 지정 재활전문병원	2011.11.01 ~ 2014.10.31
은평보호작업장	은평구청장 표창 (서계림)	2013.4.16
	서울시장배인 직업재활시설협회장 표창 (박세은)	2013.12.19
	서울특별시사회복지협의회 사회복지자원봉사 관리센터 인증	2013.10.14
은평청소년수련관	청소년수련활동 인증위원회 - 나만의 Dream 미래실계	2013.9.4.~2017.9.3
	청소년수련활동 인증위원회 - 스마트폰 중독퇴치 스마트한 Diet	2013.9.4.~2017.9.3
	청소년수련활동 인증위원회 - 미래나의직업찾기프로젝트	2013.9.4.~2017.9.3

### 직원교육

내부		외부	
건	명	건	명
646	2,078	1,111	1,264
총계(내부,외부 포함)		1,757	3,342

### 기관방문

- 156개 기관 1,129명, 797명의 개인
- 총 1,926명의 기관방문 실시
- 방문처 : 서부장애인종합복지관, 은평재활원, 은평기쁨이집, 서울재활병원, 서부재활체육센터, 은평대영학교, 누아하우스, 은평보호작업장, 은평청소년수련관, 은평천사원, 갈현노인복지관, 출소자쉼터 환동회, 모자가족자활쉼터 환동회

재정보고  
01

수입 합계

사업구분	보조금	사업수입	후원금	법인전입금	기타수입	전년도 사업준비금	합계
합계	17,806,939,715	18,490,164,338	2,540,431,376	997,944,620	1,046,233,294	2,678,262,165	43,559,975,508
	41%	42%	6%	2%	2%	6%	100%

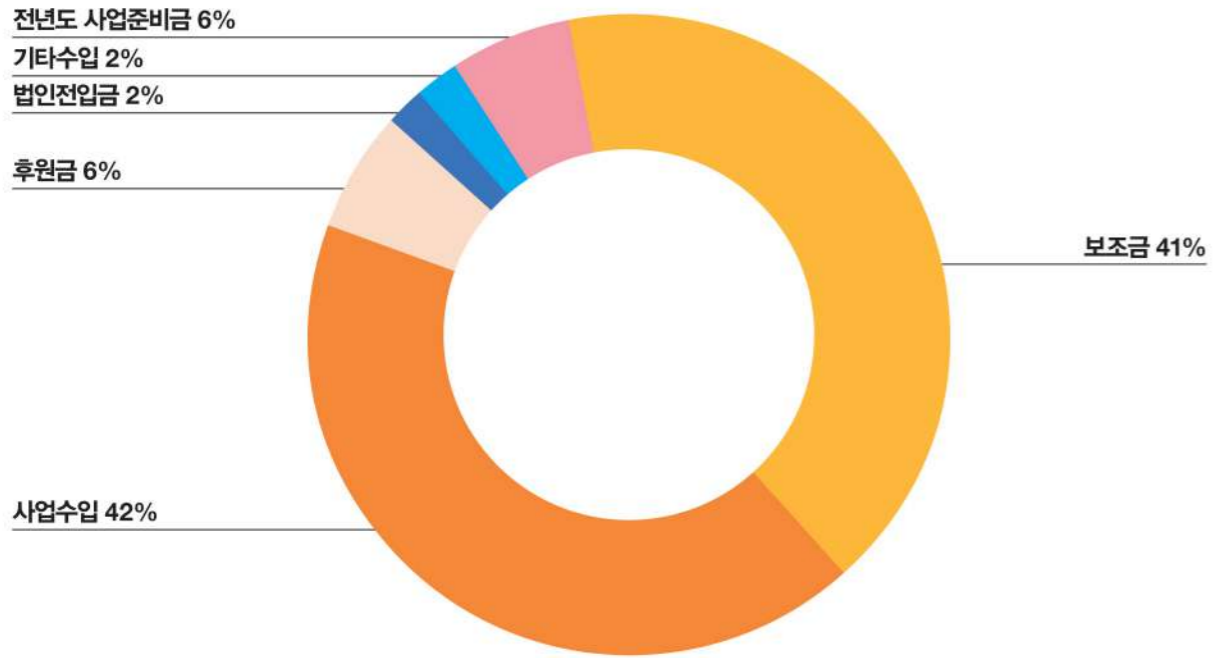

지출 합계

사업구분	운영비	해외사업	장애인복지	아동/청소년복지	지역복지	차기년도 사업준비금	합계
합계	2,298,439,397	375,621,596	30,014,396,308	6,507,492,227	1,352,153,705	3,011,872,275	43,559,975,508
	5%	1%	69%	15%	3%	7%	100%

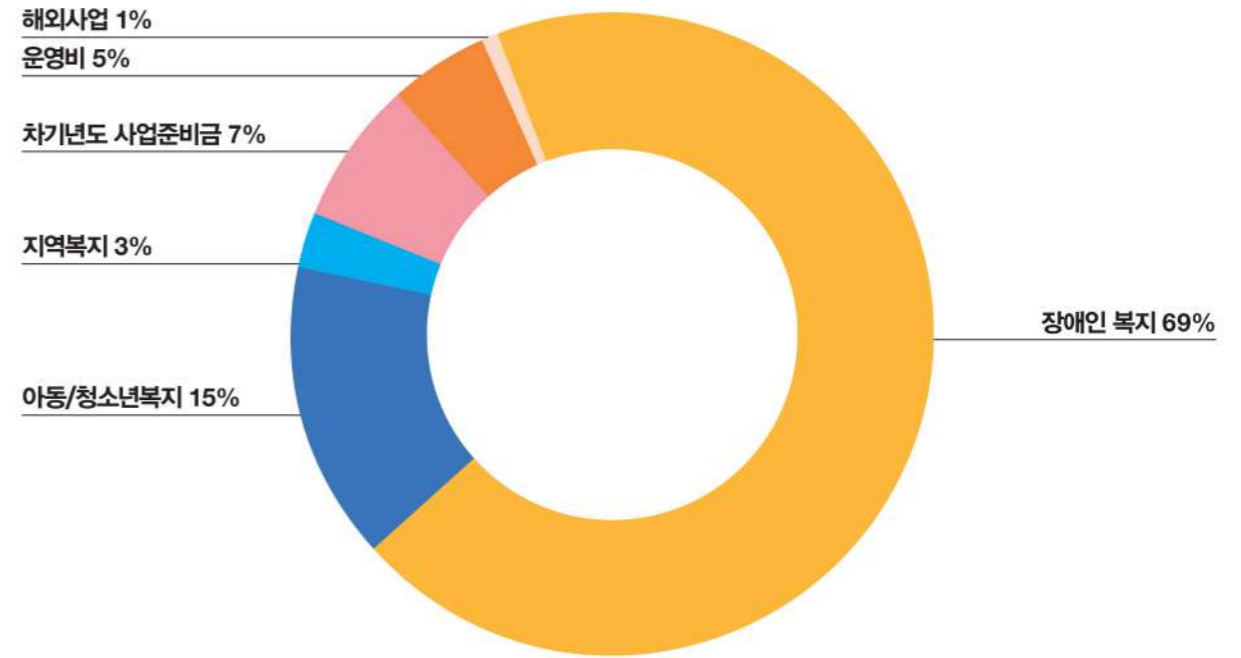



재정보고  
02

세입

사업구분	보조금	사업수입	후원금	법인전입금	기타수입	이월금	합계
<b>법인</b>							
사회복지법인엔젤스헤이븐	147,174,237	16,490,000	1,941,110,208	113,169,311	567,619,372	972,315,682	3,757,878,810
사회복지법인엔젤스헤이븐 (해외사업)	-	-	-	-	-	-	-
사회복지법인엔젤스헤이븐 (활동보조인사업)	-	118,169,000	-	-	14,214	1,424,971	119,608,185
<b>소계</b>	147,174,237	134,659,000	1,941,110,208	113,169,311	567,633,586	973,740,653	3,877,486,995
<b>장애인복지</b>							
사회복지법인엔젤스헤이븐 (수익사업)	-	105,125,832	-	-	10,639,209	71,680,041	187,445,082
은평재활원	1,613,872,440	17,469,000	44,378,128	75,170,635	22,095,048	41,199,390	1,814,184,641
은평천사원공동생활가정	36,664,000	10,200,000	690,000	-	8,318	4,335,162	51,897,480
시온공동생활가정	42,918,000	10,200,000	9,490,000	-	10,859	4,495,527	67,114,386
브니엘공동생활가정	39,776,000	10,200,000	690,000	-	8,881	4,867,942	55,542,823
벨엘공동생활가정	42,918,000	10,200,000	640,000	-	7,414	2,355,568	56,120,982
은평대영학교	5,995,752,590	119,966,411	-	100,000	1,860,000	145,199,341	6,262,878,342
서부장애편중합복지관	1,901,372,510	4,042,029,130	100,710,368	40,634,452	37,081,825	645,827,072	6,767,655,357
서부장애편중합복지관 (주간보호센터)	88,175,000	55,200,000	14,709,250	7,500,000	207,210	6,610,212	172,401,672
누아하우스	449,752,190	721,519,988	3,330,000	28,000,000	3,743,901	158,455,927	1,364,802,006
서울재활병원	901,332,000	8,538,881,459	80,273,967	403,861,250	215,443,493	65,564,673	10,205,356,842
은평보호작업장	192,599,000	43,813,872	1,360,000	4,950,000	931,282	13,424,163	257,078,317
서부재활체육센터	475,970,000	1,636,824,050	600,000	16,074,360	127,733,422	73,878,063	2,331,079,895
은평기쁨의집	1,551,444,300	17,226,000	33,929,245	34,786,500	16,888,116	85,149,011	1,739,423,172
<b>소계</b>	13,332,546,030	15,338,855,742	290,800,958	611,077,197	436,658,978	1,323,042,092	31,332,980,997
<b>아동/청소년복지</b>							
은평천사원(아동양육시설)	1,499,840,240	-	161,143,469	155,487,040	26,882,652	197,671,511	2,041,024,912
Ah늘함께지역아동복지센터	170,624,000	-	3,836,160	-	9,651	9,288,642	183,758,453
은평청소년수련관	1,249,273,278	2,338,062,850	1,311,680	5,000,000	6,067,304	84,580,777	3,684,295,889
도선어린이집	228,864,730	218,218,814	-	-	2,381,715	1,896,959	451,362,218
행당푸르지오어린이집	173,727,430	115,314,947	-	-	1,036,454	1,742,227	291,821,058
녹번어린이집	138,590,850	123,056,485	-	-	667,102	3,427,489	265,741,926
<b>소계</b>	3,460,920,528	2,794,653,096	166,291,309	160,487,040	37,044,878	298,607,605	6,918,004,456
<b>지역복지</b>							
참빛교회	-	-	70,727,217	-	46,088	42,365,684	113,138,989
출소자쉼터 한돌회	-	-	15,759,997	36,834,872	10,451	14,861,802	67,467,122
모자가족자활쉼터 한돌회	223,745,720	-	34,428,692	31,776,200	53,802	18,393,926	308,398,340
갈현노인복지관	594,562,200	41,806,200	21,312,995	30,000,000	4,679,981	5,308,775	697,670,151
갈현데이케어센터	47,991,000	180,190,300	-	14,600,000	105,530	1,941,628	244,828,458
<b>소계</b>	866,298,920	221,996,500	142,228,901	113,211,072	4,895,852	82,871,815	1,431,503,060
<b>합계</b>	<b>17,806,939,715</b>	<b>18,490,164,338</b>	<b>2,540,431,376</b>	<b>997,944,620</b>	<b>1,046,233,294</b>	<b>2,678,262,165</b>	<b>43,559,975,508</b>

세출

사업구분	인건비	운영비	사업비	기타	이월금	합계
<b>법인</b>						
사회복지법인엔젤스헤이븐	656,233,926	1,560,440,014	69,496,654	12,268,803	1,083,817,817	3,382,257,214
사회복지법인엔젤스헤이븐 (해외사업)	111,780,410	-	263,841,186	-	-	375,621,596
사회복지법인엔젤스헤이븐 (활동보조인사업)	34,087,008	36,964,302	33,740,878	1,200	14,814,797	119,608,185
<b>소계</b>	802,101,344	1,597,404,316	367,078,718	12,270,003	1,098,632,614	3,877,486,995
<b>장애인복지</b>						
사회복지법인엔젤스헤이븐 (수익사업)	7,232,360	97,002,874	64,592,844	811,454	17,805,550	187,445,082
은평재활원	1,375,375,589	136,027,891	280,802,621	4,822,140	17,156,400	1,814,184,641
은평천사원공동생활가정	30,812,373	4,193,560	12,401,690	3,190	4,486,667	51,897,480
시온공동생활가정	36,285,853	14,738,760	8,947,324	4,103	7,138,346	67,114,386
브니엘공동생활가정	34,244,423	4,591,120	12,405,490	3,715	4,298,075	55,542,823
벨엘공동생활가정	36,865,117	3,431,570	11,676,240	4,078	4,143,977	56,120,982
은평대영학교	4,674,567,390	335,627,660	1,182,462,068	23,499,560	46,721,664	6,262,878,342
서부장애편중합복지관	4,991,927,269	154,987,841	796,338,367	31,686,143	792,715,737	6,767,655,357
서부장애편중합복지관 (주간보호센터)	129,242,600	12,311,141	13,540,410	178,201	17,129,320	172,401,672
누아하우스	328,086,290	186,773,413	709,255,532	12,753,441	127,933,330	1,364,802,006
서울재활병원	7,157,643,362	1,593,524,660	1,234,177,489	14,089,674	205,921,657	10,205,356,842
은평보호작업장	168,264,460	22,086,424	51,777,936	17,372	14,932,125	257,078,317
서부재활체육센터	986,290,170	960,599,899	319,524,532	5,796,732	58,868,562	2,331,079,895
은평기쁨의집	1,046,731,540	402,104,850	186,421,315	38,800	104,126,667	1,739,423,172
<b>소계</b>	21,003,568,796	3,928,001,663	4,884,323,858	93,708,603	1,423,378,077	31,332,980,997
<b>아동/청소년복지</b>						
은평천사원(아동양육시설)	1,025,810,475	138,741,358	573,546,002	257,260	302,669,817	2,041,024,912
Ah늘함께지역아동복지센터	118,115,650	13,111,190	41,599,070	1,143,076	9,789,467	183,758,453
은평청소년수련관	648,729,797	1,140,793,182	1,782,715,413	22,673,052	89,384,445	3,684,295,889
도선어린이집	308,453,179	51,434,659	86,258,784	1,124,750	4,090,846	451,362,218
행당푸르지오어린이집	223,864,128	28,079,853	33,763,596	5,928,200	185,281	291,821,058
녹번어린이집	180,242,812	31,395,137	49,711,604	-	4,392,373	265,741,926
<b>소계</b>	2,505,216,041	1,403,555,379	2,567,594,469	31,126,338	410,512,229	6,918,004,456
<b>지역복지</b>						
참빛교회	29,450,000	25,253,010	14,276,730	690,000	43,469,249	113,138,989
출소자쉼터 한돌회	39,639,570	4,710,237	13,171,980	-	9,945,335	67,467,122
모자가족자활쉼터 한돌회	125,121,789	48,283,310	118,636,788	401,251	15,955,202	308,398,340
갈현노인복지관	242,913,270	54,345,154	390,622,540	29,668	9,759,519	697,670,151
갈현데이케어센터	186,867,050	27,702,195	30,033,600	5,563	220,050	244,828,458
<b>소계</b>	623,991,679	160,293,906	566,741,638	1,126,482	79,349,355	1,431,503,060
<b>합계</b>	<b>24,934,877,860</b>	<b>7,089,255,264</b>	<b>8,385,738,683</b>	<b>138,231,426</b>	<b>3,011,872,275</b>	<b>43,559,975,508</b>

### 2013년 장애인 현황

#### 사회인식 및 인구현황

매년 우리나라는 장애인인구가 약 **9.4%(121,691명)**씩 증가하고 있는 반면, 우리 사회는 장애인의 차별이 심하다는 인식을 가진 사람이 **10명 중 7명**으로 나타납니다.  
※ 증가율 : 2002~2012년까지의 평균 계산

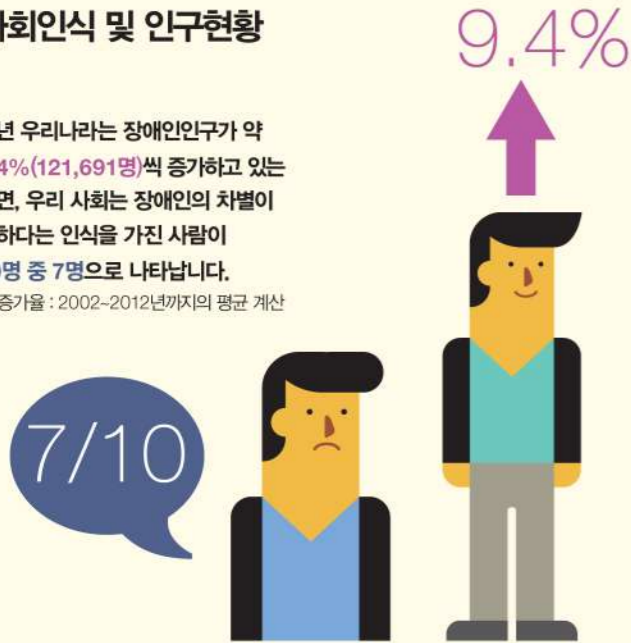

#### 경제활동

장애인 가구 5세대 중 1세대는 최저생계비만으로 생활하며 경제적인 어려움을 겪고 있습니다.



- 현재 장애인인구는 전체인구대비 **4.9%**, **2,511,159**명입니다.
- 전체 장애인인구 중 **32.7%**는 중증장애인으로 개인의 삶을 영위하기 어려운 분이 **820,264**명입니다.

- 장애인의 월평균소득은 전체 월평균가구소득의 **53.4%**입니다.
- 경제활동에 참여하는 장애인 임금근로자의 월평균소득은 전체대비 **42%**이며, 그 분들의 **59.1%**는 비정규직 근로자입니다.
- 또한, 장애인 비임금근로자의 **39.1%**는 100만원 미만의 소득으로 생활하고 있어 경제적인 어려움을 겪고 있으며, 장애인 세대의 수급권자 비율은 **5세대 중 1세대**로 나타나고 매년 증가하고 있습니다.

#### 교육

장애인 100명중 92명(92.1%)은 적절한 직업교육을 받지 못하여 취업과 자립에 어려움이 있습니다.



- 장애아동의 **96.6%**는 유치원을 다니지 못해 필요한 교육을 받지 못하고 있습니다.
- 장애아동의 **10명 중 7명(75.8%)**은 보육시설을 다니지 못하고 어려움을 겪고 있으며, 장애인 중 고등교육을 받지 못하는 비율은 **88%**입니다.  
※고등교육은 대학교육 이상을 말함

#### 의료 및 재활

정기적이며 지속적으로 치료를 받아야 하는 장애인은 전체의 **72.4%**입니다.



- 장애인 재활치료에 대한 전문의료서비스에 대한 욕구는 **10명 중 7명**으로 나타나고 있습니다.
- 자폐성 장애인 중 **4명 중 1명**은 최근 1년간 병원을 가지 못하며, 경제적인 이유로 못가는 비율은 **58.7%**입니다.

### 변화를 위한 노력

사회복지법인 엔젤스헤이븐은 장애인의 행복한 삶을 지원하는 기관으로써 2013년 다음과 같이 사업을 진행하였습니다.  
※ 연간 서비스제공 누적인원 기준



장애인 차별에 대한 사회적 문화를 변화시키기 위해 인식개선 및 이해에 대한 교육 및 활동을 실시

30,691 (단위: 명)

서부장래인종합복지관 : 이해교육 8,048명,  
장애아동 통합교육 관련 이해교육 21,115명  
은평재활원 : 장애인차별 인식교육 612명, 장애이해교육 612명  
은평기쁨의집 : 이해교육 210명, 인식개선활동 94명

장애인 자립을 위한 직업교육 및 직업재활사업을 제공

161,462 (단위: 명)

서부장래인종합복지관 : 16,735명  
서부재활체육센터 : 480명  
은평보호작업장 : 25,624명  
누아하우스 : 118,623명



장애아동·청소년을 위한 특수교육과 고등교육 실시

87,087 (단위: 명)

서부장래인종합복지관 : 장애아동 청소년 사업 34,203명, 특수교육 86명  
은평대영학교 : 52,303명  
은평청소년수련관 : 495명

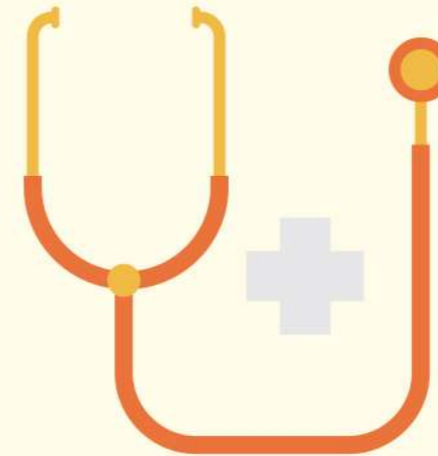

장애인의 건강과 재활을 위해 의료재활 및 생활체육 서비스 제공

457,957 (단위: 명)

서울재활병원 : 연입원환자수 : 38,554명 / 연외래환자수 50,946명 /  
낮병동환자수 12,768명 (총 102,268명)  
서부재활체육센터 : 337,845명  
서부장래인종합복지관 재활체육 및 재활치료 서비스 : 17,844명

장애인의 개인의 삶과 일상적인 생활을 영위할 수 있도록 생활안정 서비스 제공

504,672 (단위: 명)

서부장래인종합복지관 : 78,375명  
주간보호센터 : 18,637명  
은평재활원 : 238,794명  
장애인공동생활가정 4개소 : 30,442명  
은평기쁨의 집 : 138,424명  
체험홀 4개소 운영 : 생활인원 총 14명



장애인 당사자 및 그와 함께 하는 가족들을 위한 다양한 지원사업 실시

24,036 (단위: 명)

서부장래인종합복지관 : 24,036명

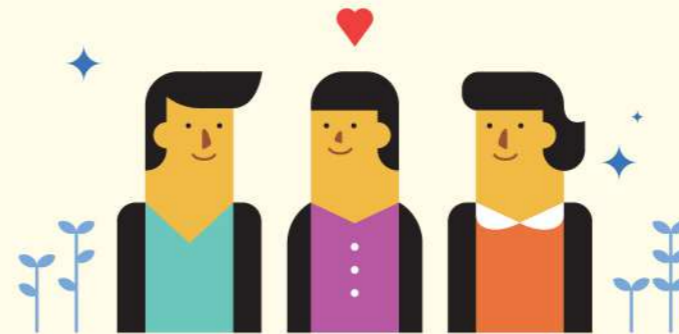



장애인복지



아동·청소년복지



해외사업



지역복지



## 장애인 복지

### 거주 및 보호센터 운영

은평재활원은 남성 지적장애인 67명이 생활하는 거주시설로서, 이용자들이 편안한 생활과 건강지원, 교육, 직업재활, 자립 등 다양한 프로그램을 통하여 우리 사회의 일원으로 행복한 삶을 영위할 수 있도록 지원합니다. 재활상담 및 사례관리사업, 기초생활지원사업, 교육지원사업, 사회심리지원사업, 직업재활사업, 자립지원사업 등을 제공하고 있습니다.

은평기쁨의집에는 여성장애인 47명이 거주하고 있으며, 개별지원계획에 따라 특수교육과 생활지원, 재활치료, 인권교육, 성교육 등 연령에 필요한 다양한 프로그램을 지원하여 자립을 돕고 있습니다.

또한 주간보호센터를 운영하여 중증 지적·자폐성 장애인에게 일상생활 기술 지원, 사회적응 지원, 가족 지원, 사례관리, 일시보호 등 다양한 주간보호 서비스를 제공하였습니다.

- 서부장애인종합복지관 주간보호센터(정겨우리) - 생활인원 23명
- 은평재활원 - 생활인원 67명
- 은평기쁨의집 - 생활인원 47명
- 공동생활가정 4곳 - 생활인원 16명  
(은평천사원공동생활가정, 시온공동생활가정, 벨엘공동생활가정, 브니엘공동생활가정)
- 체험홈 4개소 : 생활인원 14명

사업수행기관	사업내용		대상자 수(명)	사업비(원)
	소분류	세부내용		
서부 장애인 종합 복지관	주간보호센터(정겨우리)	발달장애인에게 일상생활지원, 사회적응지원, 평생학습지원, 생활체육, 가족지원, 일시보호 등 다양한 프로그램 실시	810	184,316,000
은평재활원	거주 및 보호센터 운영	교육훈련, 기획홍보, 결연후원, 조사 및 평가(이용인), 조사 및 평가(기관), 인권지킴이단	2,433	30,333,000
	직업생활지원	직업능력평가, 직업실습, 보호작업장, 지원고용	24	100,000
	건강지원	건강생활지원, 재활치료	40,608	5,268,000
	장애아동·청소년사업	교육지원, 아동기 자립지원	6,139	24,619,000
	가족지원사업	자립지원, 지역사회네트워크, 조기노화지원	26,053	9,559,000
	생활지원	개별서비스지원계획관리, 기초생활지원, 사회심리지원	159,303	13,826,000
	생활지원	기초생활지원, 개별서비스지원계획, 상담, 가정생활지원, 대인관계지원, 경제활동지원, 자립지원/전환교육, 행사, 교육지원, 인권역량강화, 거주실환경조성, 가족지원, 직업활동지원	22,859	52,175,523
은평기쁨의집	건강지원	신체활동지원, 의료지원, 급식 및 영양지원	5,813	112,109,235
	운영지원	입퇴소상담, 후원, 홍보, 자원봉사, 직원교육연수, 사업계획및평가, 인사관리, 거주인금전관리, 시설환경관리위원회	1,576	25,474,412
	공동생활가정	은평천사원	7,046	12,356,890
공동생활가정	시온	경제생활기술향상, 학습생활기술향상, 건강생활기술향상, 여가생활기술향상, 지역사회유대, 지역사회이용기술향상	8,069	9,017,324
	벨엘	직장생활기술향상, 정서적 안정지원, 이용인 자치활동, 인권교육	9,047	11,291,560
	브니엘		6,280	12,495,490

### 직업재활 및 취업지원

엔젤스헤이븐은 장애인의 직업능력향상과 일자리 창출을 통해 당사자 자립의 기반을 마련하기 위하여 직업재활센터 및 다양한 직업재활서비스를 제공하고 있습니다.

- 은평보호작업장 : 고용인원 31명
- 누아하우스 : 고용인원 53명
- 서부재활체육센터 : 고용인원 2명

사업수행기관	사업내용		대상자 수(명)	사업비(원)
	소분류	세부내용		
서부 장애인 종합 복지관	직업재활센터	장애인의 취업을 지원하는 직업재활센터와 무료직업소개사업을 실시하여 중증장애인의 경제적 자립과 사회참여 기회를 제공	764	139,390,000
	장애인복지일자리사업	중증장애인의 경제활동 참여를 통해 사회활동에 이바지하고 참여하는 사람으로의 인식전환과 사회통합을 도모	25	74,694,000
은평 보호 작업장	자체생산품	곡물스낵, 웰빙안심스낵 2종, 참곡스낵 4종, 헬씨밀 2종, 호두과자	12	23,000,000
	인가공사업	단순인가공(동국물산: 소평백봉투 작업 및 단순포장 작업, (주)리비코리아: 단순포장작업, 대일사: 소평백 작업, 모아가공: 소평백손잡이 작업)	31	19,500,000
	직업재활 프로그램	개인·사회생활적응훈련, 직업준비·직업능력 적응훈련, 직무능력·직업유지 적응훈련, 특별활동, 교육활동, 지역사회 연계프로그램, 직업상담, 직업평가·사업평가, 사회회의 등	31	6,800,000
관외훈련/행사	장애인의날, 장애인 체육대회 등 외부 행사 참여 (각종 박람회 참여제품 홍보 및 판매), 여름캠프, 야외활동 및 다양한 공공시설 견학	31	5,200,000	
실습/기관방문	장애학생지원사업 및 특수학교 연계를 통한 실습 진행 (타 기관의 본 시설 견학 및 방문)	7	900,000	
복리후생	근로인 생일파티, 간식제공, 구정·추석 선물 지급, 구강용품지급, 개인위생용품 비치, 작업복 지급	31	6,500,000	
누아 하우스	천연비누 및 화장품 제조		118,623	702,302,000
서부재활체육센터	카페사업	장애청소년들의 경제적 자립과 사회참여기회를 제공하고 더불어 센터이용자들에게는 저렴한가격으로 양질의 커피를 제공하고 있음.	480	30,530,700





## 장애인 복지

### 의료재활사업

엔젤스헤이븐은 장애인의 건강한 삶을 지원하기 위해 다음과 같이 의료서비스를 제공하는 기관을 설립하여 지원하고 있습니다.

#### 서울재활병원

연입원환자수 38,554명 / 연외래환자수 50,946명 / 낮병동환자수 12,768명

#### 1. 재활치료사업

서울재활병원(엔젤스헤이븐 산하기관)은 전 연령대가 치료를 받을 수 있는 연령대별 재활, 선진국의 최신 재활치료시스템을 활용한 선진국형 재활, 자신의 상황에 따라 치료유형을 선택할 수 있는 생활유형별 재활 등 환자 중심의 재활치료시스템을 개발(토털재활프로그램, 3L)하여 운영하고 있으며 이를 통하여 환자에게 맞는 최적의 재활치료를 제공하고 있다.

사업수행기관	사업내용		대상자 수(명)	
	소분류	세부내용		
서울재활병원	재활의학과 진료	외래	50,946	
		입원	38,554	
		소아낮병동	8,471	
		성인낮병동	3,402	
		영유아낮병동	895	
	검사/처치	악처방	30,808	
		처치	17,744	
		특수검사	1,400	
		특수시술	3,779	
		장애진단	453	
		방사선검사	4,561	
		임상병리검사	45,413	
	보장구처방	452		
	소아물리치료	물리치료평가 / 물리치료 / 기능적전기자극치료 / 호흡재활치료 / 로봇보행치료		46,565
	소아작업치료	일반작업치료 / 연하장애재활치료 / 전산화 인지재활치료 / 연하재활 기능적전기자극치료 / 감각통합치료		50,929
	청소년치료	물리치료 / 기능적전기자극치료 / 작업치료		65,048
	성인물리치료	물리치료평가 / 물리치료 / 기능적전기자극치료 / 호흡재활치료 / 로봇보행치료		103,218
통증치료	통증물리치료 / 열·전기치료 / 도수치료		47,796	
성인작업치료	작업평가 / 일상생활치료 / 작업치료 / 연하치료 / 인지치료		51,422	
언어치료	언어평가 / 언어치료		11,560	
행동치료	심리검사 / 행동치료		13,789	
정보통신보조기기체험활용관	보조기구 지원 / 휠체어개조 지원 / 장애인 전동이동보조기구 배터리 교체 및 관리 지원		598	

### 2. 재활전문인재 양성기관, 교육연구센터 운영

서울재활병원은 재활전문인재를 체계적으로 지원·양성하고 15년간 쌓아온 재활과 관련된 노하우를 학생과 치료사, 지역사회 등 이를 필요로 하는 모든 이들에게 나누기 위하여 교육연구센터를 운영하고 있다.

사업운영비 : 31,857,000원

구분	내부교육 외부 세미나 개최 외부 연수 외부 강의							
	팀스터디	소양/전문강좌	실습생 교육	conference	대상자교육 (환자/보호자/간병인)			
건수	240	5	238	38	18	8	374	103

### 3. 재활연구사업

서울재활병원은 환자 개개인에게 맞는 맞춤형 재활치료를 개발하고 발전시켜 나가기 위하여 각 팀에서 연구주제를 선정하여 끊임없이 재활치료와 관련한 연구를 수행하고 있으며 이 일환으로 제4회 학술제를 개최하였다. 이와 더불어 최적의 재활의료서비스를 구축하기 위하여 지속적인 질향상(Quality Improvement) 활동을 수행하고 있다.

연구 및 질향상 건수 : 10건

구분	연구주제
1	ICF-CY 기능평가항목과 물리, 작업치료에서 사용되는 뇌성마비 기능평가도구간의 항목 추출과 비교연구
2	10대 뇌성마비에서의 척추와 하지변형 추적연구
3	뇌졸중 환자의 사회복귀프로그램 효과성 연구
4	3년간 근골격계질환 예방프로그램이 재활병원 직원의 통증과 스트레스에 미치는 영향
5	자가 운동 프로그램이 아급성기 뇌졸중 환자의 신체기능, 기능적 활동, 낙상, 삶의 질에 미치는 영향
6	입원 장애아동을 대상으로 하여 소아 낙상 평가도구의 임상적 타당도 평가
7	자애명상 기반 수용전념치료 프로그램이 caregiver의 심리적 수용과 삶의 질에 미치는 영향
8	뇌성마비아동에서 캐나다작업수행측정(Canadian Occupational Performance Measure:COPM)에 영향을 주는 인자 분석

### 서부장애인종합복지관 및 서부재활체육센터

사업수행기관	사업내용		대상자 수(명)	사업비(원)	
	소분류	세부내용			
서부 장애인 종합 복지관	장애아동 재활치료	만 18세 미만의 장애아동의 언어치료, 인지치료, 음악치료, 미술치료, 놀이치료	173	344,500,000	
		언어발달지원			만 18세 미만의 장애부모를 둔 비장애 아동
		아동청소년심리지원			문제행동에 대한 조기개입서비스가 필요하다고 판단되는 아동
서부재활체육센터	재활체육	특수교육지원	86	102,000,000	
		아동발달지원센터, 재활수중운동교실, 특수체육교실, 재활헬스교실, 유아스포츠단	187,507	967,232,300	
		생활체육	수영교실, 헬스교실, 생활스포츠, 문화교실	150,338	639,061,000



## 장애인 복지

### 장애인 당사자 및 가족지원사업

장애인 당사자와 가족의 다양한 욕구와 문제를 해결하고 삶의 질 향상을 위해 다양한 서비스 및 가족역량강화활동, 활동보조인, 홈헬퍼 파견사업을 진행하고 있습니다.

사업수행기관	사업내용		대상자 수(명)	사업비(원)
	소분류	세부내용		
서부 장애인 종합 복지관	가족상담지원사업	장애인과 그 가족의 문제해결과 삶의 질 향상을 위한 상담, 사례관리, 평생교육설계를 지원	11,721	52,895,000
	장애안활동지원사업	활동보조인을 파견하여 장애 당사자의 삶에 필요한 다양한 서비스를 지원	270	3,420,902,000
	여성장애인지원사업	임신·출산·육아에 어려움을 겪고 있는 여성장애인에게 홈헬퍼를 지원	14	50,615,000

엔젤스헤이븐 산하 서울재활병원의 입원환자와 가족의 가정복귀와 사회적 기능 수행의 향상을 돕고, 퇴원환자의 일상생활을 돕는 가정환경평가와 개선 프로그램을 운영하였습니다.

사업수행기관	사업내용		대상자 수(명)	
	소분류	세부내용		
서울재활병원	사회복지 지원사업	미술치료	827	
		음악교실	896	
		문화공연	1,115	
		풍선아트	826	
		이미용	288	
		교육지원	114	
		서예교실	35	
		보호자스트레칭	126	
		가정복귀 지원사업	보장구제작	89
			소그룹상담	7
			사회적응치료	57
			환자직물전사회	100
			천사카페	104
		손모아캠프	31	
	아빠교실	4		
가족구조개선사업	2			

### 장애 아동·청소년 사업

엔젤스헤이븐은 장애 아동 및 청소년에게 특수 및 통합교육과 다양한 지원프로그램을 통해 역량을 강화하고 지역사회 내 개인의 삶을 지원합니다.

사업수행기관	사업내용		대상자 수(명)	사업비(원)
	소분류	세부내용		
은평대영학교	교과활동, 창의적 체험활동, 종교교육, 방과후학교, 청소년활동, 돌봄교실, 직업교육		52,303	6,146,480
서부 장애인 종합 복지관	장애아통합보육지원	장애통합 어린이집을 대상으로 장애영유아와 일반유아의 환경적, 교육적, 사회적 통합을 지원	1,221	77,729,000
	아동 통합지원	장애아동의 교육과 주말여가활동을 지원하고 통합아해교육을 실시	21,115	33,344,000
	청소년통합지원	장애청소년의 문화여가 활동 지원과 전환교육(나래대학)을 실시	11,867	15,516,000
은평 청소년 수련관	은평구 특수학급 소재 학교 (구산중, 신도중, 은평중) 합창, 공연 참가, 공연 관람		495(연인원)	5,960,000

### 장애인 생활 및 문화지원

사업수행기관	사업내용		대상자 수(명)	사업비(원)
	소분류	세부내용		
서부 장애인 종합 복지관	문화복지	다양한 평생교육, 문화예술 등을 통해 지역주민의 여가생활 지원	12,315	5,473,000
	정보화교육	장애인과 직계가족을 포함한 지역주민에게 정보접근성 보장과 정보이용능력을 향상	394	16,800,000
서울재활병원	지역사회 건강증진 사업	은평의마을 방문진료	717	22,731,984
		평화로운집 방문진료	509	
		영락애니메이션방문진료	374	
		영락애니메이션방문진료	590	
		골다공증 무료검진	160	

### 기타사업

사업수행기관	사업내용		대상자 수(명)	사업비(원)
	소분류	세부내용		
서부 장애인 종합 복지관	지역네트워크	지역 내 단체들과 네트워크를 구축, 지역발전을 위해 협력	57,718	57,718,000
	지역통합지원	장애당사자의 장애이해교육과 인권활동가 활동	1,114	
엔젤스헤이븐	장애인활동보조인 교육	장애인활동보조인을 희망하는 자를 대상으로 교육 실시	1,395	119,608,185



## 장애인 복지

### 사례 01 사랑하고 싶다 힐링캘리그래피 참여 후기

김경복  
김승범 군 어머니, 행복트리움 참여자

나에게 캘리그래피는 힐링, 행복, 새로움, 즐거움, 버킷리스트이다. 그랬다. 캘리그래피를 처음 접했을 때 느낌은 '아~ 맞아, 저거야!' 라는 감동, 놀라움, 반가움이었으니까. 글씨를 통해서 마음을 그려내고, 말할 수 있다는 것이 너무 좋아서 그냥 무조건 배우고 싶었던 캘리그래피.

엔젤스헤이븐에서 운영하는 서부장어인종합복지관에서의 3번의 교육이 있다고 해서 덤덤 담빈 것도 그 이유였을거다. 무식이 용감했던 거란 걸 첫날 붓을 잡고 먹물로 화선지에 쓰면서 깨달았지만. 수업은 나와 만나기(시작) > 나와 마주보기(이해) > 나를 찾기(위로) > 나와 손잡기(포용)의 주제로 진행되었고 3주간 캘리그래피를 만났다. 어린 시절 했던 놀이를 추억하며 글씨를 쓰면서, 옛 생각이 나서 서로들 크게 웃기도 하고, 내게 힘이 되는 말들은 써놓은 것을 보고만 있어도 힘이 불끈 나게 되고, 사랑하는 사람에게 하고 싶은 말은 예쁘고 멋진 글이지만, 편지가 되었다. 또 나의 버킷리스트인 '사랑하고 싶다.'는 내 안에서 뿜어져 나오는 희망이고, 삶이고, 나 자신이 되었다. 그렇게 캘리그래피는 나에게 힐링도 되었지만, 나의 삶을 있는 그대로 마주하게 하는 힘이 되었다.

아름다운 글씨와 그림으로 나를 만나자. 내가 나에게 주는 선물.  
이제 당신은 마음 디자이너이자 마음 예술가이다.  
라고 말하는 힐링캘리그래피. '널 만나서 고맙고, 감사해.'

"캘리그래피를 가르쳐주신 임재승 선생님, 문예진 선생님.  
진심으로 감사드립니다."



### 사례 02 멋진 자립을 꿈꾸며

박진오  
장애인 당사자



### 사례 03 새내기 직장인이 되어

우정령  
은평대영학교 전공과 과정 졸업생,  
장애인 당사자



안녕하십니까? 저는 은평재활원에 살고 있는 박진오입니다. 제가 은평재활원에 온지도 벌써 22년이라는 시간이 흘렀습니다. 저는 나름대로 열정을 가지고 모든 일에 최선을 다하며 지내왔다고 생각했는데 지난 22년을 되돌아보니 기쁜 일과 감격적인 일 뿐 아니라 슬펐던 일 등, 그때는 몰랐지만 지금 후회되는 일들이 떠오릅니다. 하지만 다시 생각해보니 슬펐던 일들도 앞으로 제가 살면서 다시 경험할 수 없는 소중한 추억 같습니다. 지금 저는 은평재활원에서 긴 시간을 함께 지냈던 정든 친구들의 곁을 떠나 삼성 농아원 체험홈으로 입주하게 되었습니다. 아직 자립을 위한 가사활동과 공공시설을 이용하기 낯설고 어려운 부분이 있어 때론 무섭기도 하지만, 그동안 은평재활원에서 생활하며 배운 것들을 밑거름으로 세상에 부딪치며 당당히 일어설 것입니다. 그동안 저를 위해 헌신해주시며 사랑으로 기도해주신 은평재활원 원장님에게 감사드리고 진심으로 사랑한다는 말씀을 전하고 싶습니다. 앞으로도 저의 인생의 멘토가 되어 주실 수 있으시죠? 늘 같은 자리에서 밝은 빛을 비추는 든든한 은평재활원이 있기에 세상으로 한걸음 한걸음 나아갑니다. 함께 생활했던 친구들, 형과 동생들, 그리고 모든 선생님들과 원장님께 다시 한 번 감사드리며 자주 놀러오겠습니다. 저를 위해 응원 부탁드립니다!

저는 '다솜'이라는 보호작업장에 다니고 있습니다. 제가 하는 일은 카트리지를 재생하는 일과 A4 용지를 포장하는 일입니다. 두 달간의 실습을 마치고 지금은 정식 직원이 되어 다른 직원들에게 일도 가르쳐주고 있습니다. 저는 회사에 다니는 것이 무척 즐겁고 행복합니다. 일을 배우는 것도 신나고, 쉬는 시간에 사회복지사 선생님과 공부하고 틈틈이 운동하는 것도 재미있었습니다. 특히 이번 달에는 우리 반 친구들이 3명이나 같이 일하게 되었습니다. 이곳에서는 제가 선배로서 친구들에게 일도 가르쳐주고 잘 지내고 싶습니다. 하지만 이제 곧 정든 학교를 떠나게 되어 마음이 허전합니다. 저를 아껴주시던 선생님들, 친구들과 헤어져야 한다는 것이 가장 슬픕니다. 그러나 학교에서 친구들과 함께 공부도 하고 세차, 누룽지 만들기, 바리스타 교육 등 실습도 하면서 만들어진 소중한 추억들은 제 마음속에 영원히 간직할 것입니다. 저는 이제 22살이 되었습니다. 앞으로 회사에서 열심히 일하고 돈도 많이 벌어서 부모님께 해외여행을 보내드리고 싶습니다. 그러면 엄마 아빠께서 기뻐하시겠죠? 그리고 차도 사드리고 집도 사드린 다음, 저도 결혼하고 싶습니다. 저는 앞으로 학교에서 배운 대로 열심히 일해서 더욱 멋진 정령이가 되겠습니다. 지금까지 저를 도와주신 모든 분들께 감사드립니다.





## 장애인 복지

### 수행기관

<b>기관명</b>	<b>서부장애인종합복지관</b>
<b>소개글</b>	장애인의 재활과 관련된 종합적인 서비스를 제공하고 장애인을 위한 지역사회 환경조성과 사회통합을 위해 일하는 장애인복지 전문기관입니다.
<b>주요사업</b>	상담·진단·사례관리, 가족지원, 교육지원, 치료지원, 직업지원, 문화여가, 보조공학, 활동보조, 주간보호센터, 인권교육·활동, 장애이해, 지역사회개발 등
<b>연락처 / 팩스</b>	02) 351-3982 / 351-3987
<b>기관명</b>	<b>은평재활원</b>
<b>소개글</b>	이용장애인이 기관의 참주인으로 자아실현의 주체로써 행복추구와 자신의 꿈을 이룰 수 있는 권리를 보장하며, 평안한 생활과 건강지원, 교육, 직업생활, 자립 등 다양한 프로그램을 지원하고 있습니다.
<b>주요사업</b>	기초생활지원, 건강생활지원, 교육지원, 사회통합지원, 직업생활지원, 조기노화지원사업, 자립지원, 가족지원, 지역사회네트워크사업
<b>연락처 / 팩스</b>	02) 385-2046 / 356-5650
<b>기관명</b>	<b>은평기쁨의 집</b>
<b>소개글</b>	가정에서 보호가 어려운 지적장애, 지체장애에 여성에 대한 생애주기별 개별서비스를 지원하여 자존능력을 최대화하고, 사회참여기반조성 가능케하여 지역사회에서 자립적인 사회인으로 살아갈 수 있도록 지원하고 있습니다.
<b>주요사업</b>	생활지원사업, 지역사회통합지원사업, 건강지원사업, 운영지원사업
<b>연락처 / 팩스</b>	070) 7113-5505 / 02) 388-6904
<b>기관명</b>	<b>은평대영학교</b>
<b>소개글</b>	지적장애 학생에게 초중등교육법 및 장애인 등에 대한 특수교육법에 의거하여 유치원, 초등학교, 중학교, 고등학교 전공과 과정의 특수교육과 삶에 필요한 지식·규범·가치관 및 직업적 기초 기능 등을 기독교 정신에 의하여 지도함으로써 사회에 잘 적응하는 사람으로 양성을 그 설립목적으로 합니다.
<b>주요사업</b>	특수교육 교육과정을 기본으로 하는 교육활동 창의적 체험활동을 통한 사회적응력 신장활동 종교교육, 청소년활동, 방과후프로그램을 통한 개인잠재력 및 인성신장교육활동
<b>연락처 / 팩스</b>	02) 353-2040 / 389-0623
<b>기관명</b>	<b>서울재활병원</b>
<b>소개글</b>	서울재활병원은 장애인의 진료와 치료, 가정과 사회로의 복귀를 목적으로 하는 재활전문병원으로 모든 연령의 환자가 각자에게 필요한 맞춤형 재활치료를 받을 수 있는 특화된 재활시스템을 운영하고 있다.
<b>주요사업</b>	입원 및 외래, 뇌병동(영유아/소아/청소년/성인)을 통한 장애인 진료 포괄적이고 전문적인 재활치료(소아물리·작업치료, 성인물리·작업치료, 청소년물리·작업, 언어치료, 행동치료, 사회응용치료) 장애인에 대한 의료재활상담 및 장애진단 재활보조기구 제작 및 재활 관련 교육
<b>연락처 / 팩스</b>	02) 6020-3000 / 6020-3099

<b>기관명</b>	<b>서부재활체육센터</b>
<b>소개글</b>	장애인과 비장애인이 함께하는 통합 프로그램을 운영실시 함으로써 장애인들에게는 문화적·사회적 기회를 충분히 제공하고 비장애인에게는 장애인에 대한 사회적 인식을 개선하여 장애인과 비장애인이 더불어 함께하는 건강한 복지국가의 실천모델로써 체육복지증진에 일익을 담당하고자 한다.
<b>주요사업</b>	특수체육사업 : 아동발달센터, 재활수중운동, 특수체육, 재활헬스, 유아스포츠탄, 장애바리스타 생활체육사업 : 수영, 헬스, 생활스포츠클럽, 문화교실
<b>연락처 / 팩스</b>	02) 388-6622 / 389-1155
<b>기관명</b>	<b>누아하우스</b>
<b>소개글</b>	누아하우스는 사람을 위한 환경을 위한 친환경 제품을 생산하며 장애인들이 자립하여 당당한 사회인으로 성장할 수 있도록 꿈을 키워가는 곳입니다.
<b>주요사업</b>	천연비누 및 천연 화장품 생산
<b>연락처 / 팩스</b>	070) 7113-5560-71 / 7159-3514
<b>기관명</b>	<b>은평보호작업장</b>
<b>소개글</b>	은평보호작업장은 직업능력이 낮은 장애인에게 보호관리가 가능한 조건 하에서 개인별 능력에 맞는 근로 및 훈련의 기회를 제공합니다. 또한 기초생활능력과 전반적인 직업 기능의 강화를 통하여 생산적인 사회의 구성원으로서 성공적인 사회적응과 사회통합을 이루고자 노력합니다.
<b>주요사업</b>	자체생산품 생산(곡물스낵, 호두과자) 임가공 사업 직업재활프로그램 운영
<b>연락처 / 팩스</b>	02) 388-2363 / 388-3428

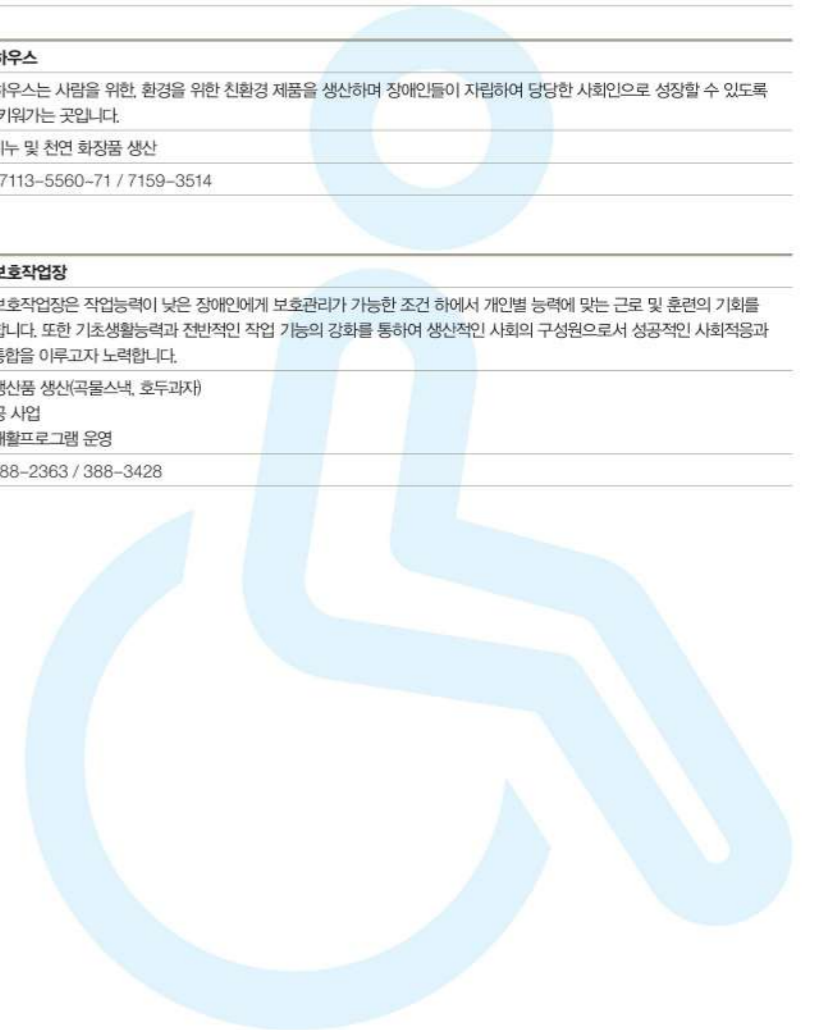



## 해외사업

엔젤스헤이븐은 전쟁 이후 해외원조기관과의 협업을 통해서 자립을 이루었던 노하우를 바탕으로 해외 빈곤국가를 지원하여 개인의 역량강화 및 지역사회 개발, 그리고 이를 바탕으로 원조기관으로부터의 자립을 이루어 낼 수 있도록 지원하고 있습니다.

### 국제개발협력 지원사업

사업수행기관	사업내용		대상자 수 (명)	사업비(원)		
	소분류	세부내용				
해외사업팀	아동교육사업	아동도서관지원 Champions' Library	9,243	24,006,379		
		Home of champions 고아원 급식지원	66,775	9,574,421		
		직업기술교육	농업기술교육	2,379	8,469,830	
			컴퓨터기술교육	1,184	8,469,830	
			독서문화 향상을 위한 리더십 캠프	269	2,574,687	
		여성교육사업	농촌지역 여성 문해교실	5,823	6,012,015	
			재봉 직업기술교육	3,506	5,071,438	
			소득증대사업	염소은행	165	8,611,678
				돼지은행	77	2,719,558
		재봉은행		129	8,533,525	
		가족은행보조지원		3,317,840		
		차량은행비		2,291,876		
	지역교육사업	현지직원 사무교육	48	7,573,701		
		가정폭력예방, 가족사육, 도서관관리 워크숍	904	3,015,086		
지역사회조사, 사업기초화 작업			6,026,720			
전문가파견교육-직업교육전문가파견		400	24,516,000			
사업모니터링	본부모니터링단 파견	6	18,313,432			

### 봉사단 파견사업

사업수행기관	사업내용		대상자 수(명)	수혜자 수(명)	사업비(원)
	소분류	세부내용			
해외사업팀	단기 파견	우간다 자립지원	40	290	24,516,000
	장기 파견	우간다 빈곤 아동 및 여성 자립교육사업	3	8,903	37,156,000

## 연수사업

사업수행기관	사업내용		대상자 수(명)	수혜자 수(명)	사업비(원)
	소분류	세부내용			
해외사업팀	초청 연수	중국연번사회복지사	1	50	545,000
		태국 특수교육학과 교수	1	100	520,000
		태국 특수교육교사	8	300	7,320,000
		베트남 실무자 초청연수	6	80	5,505,000
		우간다 현지파트너NGO대표	1	100	9,825,960
		우즈베키스탄 사회복지사	1		100,000
은평대영학교	전문가파견	태국특수교육지원	3	400	4,020,000
서울재활병원		카자흐스탄 재활의료지원	6		
해외사업팀	ODA교육	온라인서포터즈 2기, 3기	13		280,270

### 국제개발 협력지원사업

사업수행기관	사업내용		대상자 수 (명)	사업비(원)
	소분류	세부내용		
해외사업팀	아동사업지원	우간다 무테비 미니스트리 지원	1	7,874,510
		우즈베키스탄 아동수술지원	1	3,000,000

## 사업수행

사회복지법인 엔젤스헤이븐 법인사무국 해외사업팀





해외사업

수기 01  
희망을 찾아 온  
사람들

윤이나  
우간다지부장

2012년, 제가 카벤데 마을에 처음 갔을 때 엔젤스헤이븐이 지역개발사업을 시작한다고 하니 온 동네 사람들이 십리 길을 걸어서 우리를 만나러 와주었습니다. 다 쓰러져가는 마을회관에 모인 사람들은 하나같이 자신들을 도와달라고 아우성을 쳤습니다. 2년이 지난 지금, 이곳은 마을 사람들에게 마음의 상전이 되었습니다. 농촌지역 여성들의 배움터, 여성가장들의 자립훈련소, 그리고 지역주민들이 모여서 일과를 나누고 미래를 함께 열어가는 따뜻한 동지가 되었습니다. 기회가 없었던 여성들에게 우리는 작은 문을 열어주었을 뿐인데 어두웠던 얼굴들에서는 조금씩 웃음이 되살아났습니다. 2시간씩 걸어와서 기술을 배우고, 어떻게 하면 염소를 잘 키우는지, 가계부가 무엇인지 교육도 받습니다. 가족들도 당당한 엄마, 아내의 모습에 어깨가 으쓱합니다. 살아가는 환경이 다르고 피부색도 다른 우리들, 그러나 더 나은 내일을 꿈꾸며 오늘 최선을 다하는 아름다운 모습만은 다르지 않습니다. 내가 가진 것이 부족하다고 느껴지시나요? 우간다 여성들의 변화의 모습에서 희망을 얻으시기를 바랍니다.



카벤데 마을회관의 현재(2013.12.)



카벤데 마을 여성들의 주체적인 모습(2013.10.)



카벤데 마을회관의 과거(2012.3)



카벤데 마을 여성들과의 첫 만남(2012.3)

수기 02  
나눔을  
이어가다

김승기  
KCOC 장기파견봉사단원

2013년 하계 단기 26기 한국청년 해외봉사단 우간다팀이 사진 부문 '최우수상', UCC영상 부문 '장려상'을 수상했습니다. 더 기쁘고 뜻 깊은 소식은 봉사단원 모두가 수상금 전액을 우간다 드림랜드 학교와 재봉교육장에 기부하기로 마음을 모은 것입니다. 지난 7월, 우간다 팀원들이 지원해준 후원금으로 드림랜드 학생들에게 가장 필요한 컴퓨터 교실 의자를 구입하고 학생들에게 전달했습니다. 한국대학생 봉사단원들의 도움으로 이제는 편안하게 앉아서 수업할 수 있게 되어 우간다 학생들도 너무나 기뻐하였습니다. 학생들은 컴퓨터 수업을 잘 마무리하고 수수료증을 발급받았습니다. 학생들에게 배부된 수수료증은 학교 졸업 후 취직이나 대학진학에도 많은 도움이 될 것입니다.

수기 03  
오세미래!

이마선  
KCOC 장기파견봉사단원

우간다 여성 대부분이 티셔츠 등 아무 천이나 말아 생리대로 사용하고 있었고 거의 모든 여성들이 외부에 나가지 않고 학업의 단절과 일 중단 등의 경험이 40%나 되었다. 외부생활이 단절될수록 경제활동을 하지 못하고 교육받기 어려워지기 때문에, 현지어로 '당신은 아름다워요'라는 뜻인 '오세미래'라는 어원을 따와 '오세미래' 대안생리대 지원 프로젝트를 시작하게 되었다. 제작과정을 교육하며 다소 어려운 부분은 있었지만 대안생리대 사용 후 여성들의 외부활동이 20% 증가됨을 볼 수 있었다. 한 마을에서는 양수가 터진 산모가 대안생리대를 사용해 무사히 병원에 갈 수 있었던 긍정적인 사례도 있었다. '오세미래'라는 이름처럼 모든 여성들이 아름다운 모습으로 살아가게 될 날을 희망해본다. 오세미래!

수기 04  
Never  
lose hope

김주희  
2013년 하계 우간다 대학생 봉사단

'나는 지금 꿈을 꾸고 있는가? 나는 지금 꿈을 주고 있는가' 이말은 우간다에서 지내는 내내 스스로에게 던진 질문이다. 봉사활동을 준비하며 우간다에 대한 마음을 키우고 '우간다의 친구들에게 꿈과 용기, 희망과 사랑을 심어주는 것'이라는 바람이 생겼다. 특히 컴퓨터교육 때 내가 맡은 아돌프라는 학생의 모토가 'Never lose hope'이었는데 그 말이 너무 좋아서 벽화에도 써 넣었더니 잘 웃지도 않고 말수도 적은 친구가 활짝 웃으며 내게 고맙다고 말했다. 마지막 날 내 손을 꼭 잡고 'Never lose hope'라고 말했다. 우간다 친구들을 통해, 그들은 우리를 통해 더 큰 꿈을 꾸게 되었다. 우리의 나눔이 있는 곳에 사랑이 있었고 그 사랑이 있는 곳에 우리가 있음을 확인하는 귀한 시간이었던 것 같다.



## 아동·청소년 복지

엔젤스헤이븐은 1959년부터 가정의 어려움으로 인해 아동이 건강한 사회성원으로 성장하기에 어려운 상황일 경우 보호하고 교육하기 위해 아동양육시설을 운영하고 있으며, 더불어 지역사회 저소득가정 아동의 보호 및 교육을 위해 지역아동복지센터를 운영하고 있습니다.

또한 청소년을 위한 미래 자원 및 문화여가활동을 통한 성장을 지원하기 위해 청소년수련관을 위탁 운영하고 있습니다.

### 아동양육시설 및 Ah'늘함께지역 아동복지센터 운영

사업수행기관	내용	대상자 수(명)	사업비(원)
은평천사원	부모의 실직, 사망, 학대 등으로 함께 생활하지 못하는 아동들을 보호하고 교육하기 위해 아동양육시설을 운영하고 있습니다. 아동들이 더욱 쾌적한 환경에서 생활할 수 있도록 신축하였으며(2011. 10. 10 준공), 80여명이 거주하고 있습니다. 일상생활 지원, 사회기술훈련, 건강 지원 등 다양한 사업을 진행하였습니다.	80	286,591,582
Ah'늘함께 지역아동 복지센터	지역사회아동의 방과 후 보호, 교육, 문화서비스, 심리정서지원, 지역사회연계 등 아동의 건강한 사회인으로서의 성장을 위해 전문적이고 통합적인 서비스를 제공.	9,224	36,360,000

### 상담치료 및 정서지원

사업수행기관	내용	대상자 수(명)	사업비(원)
은평청소년 수련관 상담사업팀	청소년상담실을 통하여 개인상담, 또래상담, 집단상담, 부모교육, 심리검사를 운영하여 청소년의 건강한 성장을 지원한다.	28,109	160,000
은평청소년 수련관 아동발달센터	아동발달센터는 문제행동아동조기개입서비스 사업을 통하여 문제행동의 아동을 조기에 놀이미술언어치료 등의 개입으로 치료함으로써 정서적으로 안정되고 건강하게 자랄 수 있도록 지원한다.	7,125	115,140,000
은평 천사원	통합치료(놀이치료, 모래놀이치료, 언어치료, 인지치료)	860	16,150,000
	전문기관치료 연계(약물치료 등)	190	5,400,000
	심리검사	7	1,350,000
Ah'늘함께 지역아동 복지센터	U&I 학습유형검사 아동이 학습과정에서 보이는 행동 및 태도, 성격 양식을 확인하여 아동에게 적합한 학습방법 제시	18	54,000 (후원금)
	심리·성격검사(Full-battery) 이용아동을 대상으로 실시하여 아동의 현 심리정서 상태를 파악하고 필요한 치료서비스 연계	3	450,000
	모래·놀이치료 주1회 이상 진행하며 아동의 심리·정서적 안정 도모	288	-
	칭찬스티커 강화를 제공을 통해 아동의 긍정적인 행동을 유도 및 빈도수를 증가시켜 월1회 결과물 시상	504	97,600
	생일잔치 월 1회 생일잔치를 통해 아동들이 서로의 생일을 축하해주고 자존감 향상도모	48	375,790
	성장앨범 연1회 센터에서의 생활모습을 앨범으로 제작하여 아동의 성장과정을 기록함	40	396,000

## 교육지원

사업수행기관	내용	대상자 수(명)	사업비(원)
은평천사원	학습능력향상 나우스타트, 자기주도 독서지도 (학원비, 학습지 제외)	374	49,225,000
	사회성향상 인성교육, 틈틈이교실, 놀토프로젝트, 봉사활동, 문화탐방, 국제교류, 외부참여교육 등	166	5,211,000
	예방교육 성폭력, 실종유괴, 교통안전교육, 금융교육, 재난대비교육 등	455	957,000
	스포츠문화사업 체력단련프로그램	72	2,160,000
Ah'늘함께 지역아동 복지센터	기초학습지도 학교 과제물지도 및 개인학습지도를 통한 기초학습능력 향상	8,688	1,407,540
	1:1 학습지도 개인별 집중지도를 통한 기초학습 부진 해소	143	1,020,500
	함께걷는아이들 Allkidstudy 학습지도 주3회 전문강사와의 1:1 학습시간을 통해 교과부진 해소	1,642	3,000,000
	예체능프로그램 건강한 신체발달 및 정서함양 도모를 위해 드로잉페인팅, 점핑클레이, 생활체육, 발레, 피아노교실 등 진행	2,042	1,564,100
	특기프로그램 원어민영어, 중국어교실, 한자, 과학만들기, 생태체험교육 등 전문자원봉사자를 활용하여 다양한 분야의 교육 제공.	2,620	3,411,350
	자기주도형 독서지도 서울시 지원으로 온라인 콘텐츠를 활용한 교과연계 독서활동 및 전문독서매니저 방문을 통한 주1회 독서지도 실시.	640	960,000
	꿈나무책놀이방 약 5,000여권의 도서 보유중이며 도서대출서비스 제공	6,253	1,072,400
영어놀이방 사단법인 영어도서관 문화운동 지원으로 영어교재 및 기자재 지원받아 영어교육 실시	1,536	-	

## 아동인권 및 권리보호

사업수행기관	내용	대상자 수(명)	사업비(원)
은평천사원	아동인권, 장애인인식개선교육	30	-
	보호가정아동의 가정보호 강화방안 워크숍	1	-
	아동복지시설 시설장 인권교육	1	-
	아동권리 기본교육과정	2	-



## 아동·청소년 복지

### 자립준비 교육 및 지원

사업수행기관	내용	대상자 수(명)	사업비(원)
은평천사원	자립훈련 8개 영역 도이치은행에서 주최하고 ARCON에서 지원하는 자립프로그램에 참여하여 일상생활기술, 돈 관리 기술, 지역사회 자원 활용 기술, 자기보호 기술 등 8가지 영역의 기술을 훈련하여 자립심을 향상시키고, 기술을 습득하여 퇴소 후 안정적인 자립생활을 할 수 있도록 지원하였음.	192	24,650,000
	장학금 지원 사업 시설에 재원중인 아동이 대학에 진학하여 등록금과 생활비, 교재비의 지원이 필요한 아동과 중학생 중 학업성적이 우수하고, 미래를 위한 발전 가능성이 무한한 아동을 대상으로 장학금을 지원하는 장학재단에 신청하여 장학금을 지원하였음.	8	260,000,000
	자립형 그룹 홈 퇴소 후 주거지에 대한 어려움이 많은 아동들에게 서울시에서 주관하는 자립형 그룹 홈에서 생활하도록 하여 자립기술을 향상시키고 지속적인 관리와 점검을 통해 쾌적하고 안정적인 자립생활을 할 수 있도록 지원하였음.	72	18,600,000
은평천사원	퇴소지원금, 자립지원금 프로그램 퇴소아동들을 대상으로 안정적인 자립생활을 유지할 수 있도록 월 1회 방문을 기준으로 저축과 자신의 미래를 위하여 스스로 노력하는 아동들에게 퇴소자 지원금을 지원하였으며 대학교에 재학 중인 재원 아동에게 자립 지원금을 지원하여 원활한 대학생활을 유지할 수 있도록 지원하였음.	216	18,600,000
	자립관 프로그램 퇴소 후 겪을 수 있는 시행착오를 미리 체험하고, 해결 방안을 찾을 수 있도록 지원하여 올바른 사회구성원의 일원으로 성장하여 안정적인 자립생활을 할 수 있도록 지원하였음.	204	-
	자립자원을 위한 주거지원 프로그램 월세방에 거주하고 있는 퇴소아동을 신청하여 월세지원을 받을 수 있도록 지원하였음.	12	4,200,000
	YBM어학원 지원 프로젝트 장래희망을 이루기 위해 영어교육이 필요한 아동을 신청하여 YBM어학원과 연계되어 영어교육을 받을 수 있도록 지원하였음.		520,000
	드림교육 내 꿈을 펼쳐라 자격증 취득을 원하는 아동을 대상으로 신청하여 학원을 연계하고, 교재를 구입 및 재료비를 마련하여 지속적인 관리와 점검을 통해 학업에 매진하여 자격증을 취득할 수 있도록 지원하였음.		4,520,000

### 청소년 문화활동 지원

사업수행기관	내용	대상자 수(명)	사업비(원)
은평천사원	경제캠프 돈 관리 기술의 향상과 계획 있는 지출을 위한 교육을 지원받아 경제에 대한 개념을 바로 알고, 일상생활에서 적용할 수 있도록 지원하였음.	2	-
	청소년 리더십 캠프 글로벌한 시대에 뒤처지지 않도록 리더십 캠프를 통해 자신을 발견하여 자존감을 향상시키고, 대인관계에 있어 원활한 소통의 방법을 찾아 리더로서의 역량을 발휘할 수 있도록 지원하였음.	3	-
	영화연극,스포츠험 문화체험	118	-
	캠프, 여행, 축제 등	355	19,326,000
	롯데카드 지원 콘서트 관람	240	3,600,000
	학원비 지원(과외, 재능교육)	440	60,600,000
An'늘함께 지역아동 복지센터	2013 동아리지원사업(대건) 현장체험(영화관람, 수영장, 체험학습 등)	1,080	1,000,000
	2013년 여행이용권 지원 여름캠프	406	4,488,240
	캠프(행복공감, 겨울스키캠프)	147	6,366,100
	특별행사(졸업식, 어린이날, 크리스마스 등)	133	4,464,900
은평청소년 수련관	• 찾아가는 수련관 - 지역내 학교 축제 지원	7,216	10,000,000
	• The Day 프로젝트 - 1째주 동아리데이, 2째주 봉사데이, 3째주 진로데이, 4째주 문화데이	25,400	15,500,000
	• 청소년나눔카페 CEO - 청소년 커피 제조 및 기술 습득, 커피 판매 및 수익금 기부		
	• 여름캠프, 겨울 스키캠프		
	• 놀라운토요일 엑스포 - 놀토 프로그램 홍보 및 체험 부스 운영	3,782	3,000,000
	• 밴드, 댄스, 풍물, 봉사, 패션, 체조단 등 지역내 20개 동아리 지원	5,980	20,000,000
	• 초등학교 4학년 2학기 '사회교과서 3단원 '사회의 다양성과 소수자의 권리'를 접목한 프로그램	145	5,000,000
	• 청소년활동 컨소시엄 - 가족간의 의사소통 부재 및 세대간 격차를 책임진 매개체를 이용·접목하여 진행 - 컨소시엄 기획회의, 가족 사전활동, 가족독 서포트폴리오, 가족 독서 마인트맵, 가족 사점 활용법, 기관별 연합활동	3,981	600,000
	• 청소년문화존 - 동아리 공연 및 우수팀 시상 - 부스운영(청소년 캠페인, 상담, 동아리 전시, 체험) - 문화존 모니터링	23,319	40,000,000



## 아동·청소년 복지

### 청소년 진로상담 및 직업체험

사업수행기관	내용	대상자 수(명)	사업비(원)
은평천사원	퇴소 후 상담 퇴소 아동들이 사회구성원의 일원으로 직장생활을 할 수 있도록 돕고, 개인에게 적합한 취업을 할 수 있도록 지원하였음.	132	-
	진로상담 및 진로검사 홀랜드 진로탐색 검사, 진로상담 등을 바탕으로 아동 개개인의 흥미나 능력을 발견하고, 이를 찾아 개발할 수 있도록 지원하였음.	11	44,000
	내일을 잡(job)아라 자신의 능력과 흥미를 발견하여 관련 직업을 경험하고 발전가능성을 찾아 자신의 장래희망을 이루기 위해 노력할 수 있도록 지원하였음.	3	-
	바리스타 교육 바리스타에 흥미를 갖고 있으며 전문적인 교육의 기회를 얻고자 하는 아동들에게 (주)자리아와의 연계를 통해 이론교육을 받고 실습 기회를 제공받을 수 있도록 지원하였음.	16	-
은평청소년 진로직업 체험지원센터	• 현장 직업체험프로그램 - 청진기(청소년 진로직업체험의 기적), 찾아가는 직업체험 • 청소년 진로상담 프로그램 - 진로상담부스운영, 진로의식실태조사, 두레상담(학교 진로상담교사 연계상담사업) • 기타 프로그램 - 진로데이, '진로특강 직업인과의 만남'(전문 직업인 초청 특강), 멘토링 굿데이(대학생멘토 대학탐방프로그램), 도전 진로골든벨(진로직업관련 퀴즈형식 프로그램), 여름방학프로그램 드림로드 나의 길 찾기 프로젝트(진로탐색- 직업체험활동), 여름방학에 떠나는 진로여행(건강 및 탐사 위주로 진행), 행복진로콘서트(부모진로코칭)	914 (연인원) 4,448 (연인원) 4,706 (연인원)	- 110,000,000 -

### 사례 01 K2 스쿨핑 프로그램

은평천사원의 중학생들과 지역사회의 중학생들을 대상으로 1박2일 캠프를 진행 하였습니다. 최근 아동, 청소년들 사이에서 문제가 되는 왕따, 학교폭력 등 또래간 문제해결과 공동체 의식 확립의 기회제공을 목적으로 2013년 6월부터 11월까지 총 5회의 캠프가 진행 되었습니다.

첫 캠프에서 아동들은 캠핑용품들의 사용법을 몰라 텐트는 어떻게 치는지, 버너는 어떻게 사용하는지에 대해 어려워만 하였던 아동들이 회차가 진행 될수록 누가 시키지 않아도 스스로, 또 또래의 친구들과 협동을 하여 알아서 텐트를 치는 모습이 보였고, 또 본인들이 스스로 요리의 재료를 찾아 요리를 만들고 다른 또래의 친구들과 나눠 먹는 모습이 보였습니다.

이는 담당자가 아동들에게 캠프가 시작되면  
 "텐트를 쳐야지 된다. 테이블을 펼쳐야 된다."  
 "음식을 만들어야 한다."

아동들에게 이렇게 설명을 해 주던 프로그램이 그저 자연속에서 또래의 아동들과 스스로 공동체 의식을 가지고 또래간의 친밀감을 키우며 소통의 창구가 된 프로그램이라 생각 됩니다.

또한 아동의 자립이 중요시 되는 아동양육시설에서 이 프로그램은 아동들이 스스로 캠핑을 해 봄으로서 잠자리를 마련했다는 성취감과 본인들이 또래의 친구들과 요리를 해보았다는 성취감으로 자연스런 자립 훈련이 되지 않았나 생각이 듭니다.

※ K2 스쿨핑 프로그램은 K2의 사회공헌의 활동으로 텐트, 테이블 등의 캠핑용품 10세트 약 10,940,000원과 사업비 3,000,000원을 지원받아 은평천사원의 중학생과 지역사회의 중학생들과 총 5회의 캠프 프로그램을 진행하였습니다.





## 아동·청소년 복지

### 사례 02 '2013년 행복만들기 국내단체여행'

Ah'늘함께지역아동복지센터를 이용하는 아동들은 대부분 저소득(수급자 및 차상위)가정으로 각 가정에서 아동들에게 다양한 문화체험활동을 지원하기에는 보호자들이 시간적 및 경제적으로 많은 어려움을 겪고 있습니다. 이에 본 센터에서는 가정의 어려움을 해소하고자 '2013년도 행복만들기 국내여행 단체여행'을 신청하였고, 문화체육관광부에서 아동 1인당 150,000원씩 총 23명의 아동이 3,450,000원의 비용을 지원받았습니다.

2013년 행복만들기 국내단체여행과 동시에 진행된 Ah'늘함께지역아동복지센터 2013년 여름캠프에는 총 49명이 참여하였고 7,000,920원의 예산이 사용되었습니다. (여행이용권 3,450,000원, 보조금 3,550,920원)

2박 3일의 캠프기간동안 에버랜드와 캐리비안베이에서 놀이기구와 워터파크를 이용하며 그 어느 때보다 즐겁고 신나는 시간을 보냈습니다.

비록 가족들과 떨어져있기는 하지만 센터 선생님, 친구들과 커다란 통나무집에서 수박과 옥수수를 나누어먹고 밤늦도록 이야기를 나누다 잠들면서 서로에 대한 따뜻한 마음을 확인할 수 있었습니다. 단순히 놀이기구를 이용하는 것에서 그치지 않고 조별 미션활동을 통해 아동들 스스로 문제를 해결하고 서로를 배려하며 조금 더 성장한 모습을 보이기도 하였습니다. 캠프가 끝난 후 아동들은 '내년에도 에버랜드로 와요', '내년에는 캠프를 1주일 하면 좋겠어요' 등의 이야기를 하며 매우 높은 만족도를 보였고 한부모가정과 다자녀가정의 보호자들께서는 '매번 아이들을 데리고 좋은 곳 다녀와 주셔서 감사합니다.', '저도 같이 가고 싶은 마음이에요. 고맙습니다.'라며 가정의 어려움을 덜어주는 센터에 감사인사를 전하였습니다.

Ah'늘함께지역아동복지센터에서는 앞으로도 각 가정과 아동의 욕구를 바탕으로 한 서비스를 제공하여 가정과 아동이 모두 행복하고 건강해지도록 최선을 다하겠습니다.



### 아동· 청소년복지 수행기관

<b>기관명</b>	<b>은평천사원</b>
<b>소개글</b>	부모의 실직, 사망, 학대 등으로 부모와 함께 생활하지 못하는 아동들을 보호하고 교육하기 위해 은평천사원이 운영되고 있습니다. 현재 약 80여명의 아동들이 거주 하고 있으며, 일상생활지원, 사회기술훈련, 건강지원 등 다양한 사업을 진행하고 있습니다.
<b>주요사업</b>	사회상발달 프로그램, 교육서비스, 국제교류, 자립지원서비스, 아동인권 및 권리보호서비스, 상담 및 치료
<b>주소</b>	서울특별시 은평구 갈현로 11길 30
<b>연락처 / 팩스</b>	02) 355-1701 / 357-3923

<b>기관명</b>	<b>Ah' 늘함께지역아동복지센터</b>												
<b>소개글</b>	아동양육시설의 유휴공간과 인프라를 활용하여 지역사회 아동의 건전한 사회인으로서의 성장을 위해 전문적이고 통합적인 서비스를 제공하고 있음.												
<b>주요사업</b>	<table border="1"> <tr> <td>보호</td> <td>보호서비스, 위생점검, 아동급식지원, 5대의무교육</td> </tr> <tr> <td>교육</td> <td>기초학습지도, 1:1 학습지도, 자기주도형 독서지도, 특기교실, 예체능교실, 꿈나무책놀이방, 영어놀이방</td> </tr> <tr> <td>문화</td> <td>현장학습, 방학캠프, 특별행사, 동아리활동</td> </tr> <tr> <td>심리</td> <td>심리성격검사(Full-battery), U&amp;I 학습유형검사, 모래치료, 놀이치료, 미술치료</td> </tr> <tr> <td>정서</td> <td>아동상담, 보호자상담, 교사상담, 보호자간담회, 생일잔치, 칭찬스티커, 성장앨범</td> </tr> <tr> <td>지역사회연계</td> <td>자원봉사자 연계·관리, 홍보, 은평구 내 지역아동센터 심리치료연계, 꿈나무책놀이방 개방</td> </tr> </table>	보호	보호서비스, 위생점검, 아동급식지원, 5대의무교육	교육	기초학습지도, 1:1 학습지도, 자기주도형 독서지도, 특기교실, 예체능교실, 꿈나무책놀이방, 영어놀이방	문화	현장학습, 방학캠프, 특별행사, 동아리활동	심리	심리성격검사(Full-battery), U&I 학습유형검사, 모래치료, 놀이치료, 미술치료	정서	아동상담, 보호자상담, 교사상담, 보호자간담회, 생일잔치, 칭찬스티커, 성장앨범	지역사회연계	자원봉사자 연계·관리, 홍보, 은평구 내 지역아동센터 심리치료연계, 꿈나무책놀이방 개방
보호	보호서비스, 위생점검, 아동급식지원, 5대의무교육												
교육	기초학습지도, 1:1 학습지도, 자기주도형 독서지도, 특기교실, 예체능교실, 꿈나무책놀이방, 영어놀이방												
문화	현장학습, 방학캠프, 특별행사, 동아리활동												
심리	심리성격검사(Full-battery), U&I 학습유형검사, 모래치료, 놀이치료, 미술치료												
정서	아동상담, 보호자상담, 교사상담, 보호자간담회, 생일잔치, 칭찬스티커, 성장앨범												
지역사회연계	자원봉사자 연계·관리, 홍보, 은평구 내 지역아동센터 심리치료연계, 꿈나무책놀이방 개방												
<b>주소</b>	서울시 은평구 갈현로11길 30												
<b>연락처 / 팩스</b>	070) 7113-5617~9 / 02) 357-3923												

<b>기관명</b>	<b>서울특별시립은평청소년수련관</b>						
<b>소개글</b>	시립은평청소년수련관은 청소년 건진육성사업 수행을 위해 청소년 활동과 문화 자원 및 지역 내 연계사업을 지원하고 있다.						
<b>주요사업</b>	<table border="1"> <tr> <td>교육문화사업</td> <td>스포츠문화사업</td> </tr> <tr> <td>청소년 상담실/아동발달센터</td> <td>청소년체험활동, 청소년문화활동, 청소년복지활동</td> </tr> <tr> <td>은평구청소년상담복지센터</td> <td>은평구청소년진로직업체험지원센터 「Dream 아지트」</td> </tr> </table>	교육문화사업	스포츠문화사업	청소년 상담실/아동발달센터	청소년체험활동, 청소년문화활동, 청소년복지활동	은평구청소년상담복지센터	은평구청소년진로직업체험지원센터 「Dream 아지트」
교육문화사업	스포츠문화사업						
청소년 상담실/아동발달센터	청소년체험활동, 청소년문화활동, 청소년복지활동						
은평구청소년상담복지센터	은평구청소년진로직업체험지원센터 「Dream 아지트」						
<b>주소</b>	서울특별시 은평구 백련신로 4길 16						
<b>연락처 / 팩스</b>	02) 383-9966 / 383-0508						



## 지역 복지

### 노인복지

엔젤스헤이븐은 변화하는 지역사회를 위해 노력하고 있으며, 특히 사회적 약자에 대한 보호 및 자립에 힘쓰고 있습니다.

사업수행기관	사업내용		대상자 수(명)	사업비(원)
	소분류	세부내용		
은평구립 길현 노인 복지관	평생교육, 취미여가지원사업	학습에 대한 욕구가 있는 어르신들에게 다양한 평생교육, 취미여가 프로그램을 제공하여 건전한 여가생활을 도모하였습니다.	33,120	22,504,850
	건강생활 지원사업	건강강좌, 건강검진, 물리치료, 한방요법 등으로 건강한 노후생활을 도모하며, 식사를 거를 우려가 있는 어르신들을 대상으로 급식지원사업을 하였습니다.	46,282	74,405,670
	고용, 사회참여 지원	사회적 역할 상실과 경제적인 문제로 사회활동을 원하는 어르신들에게 경험과 재능에 맞는 적절한 일자리를 제공하고, 자원봉사활동을 연결하였습니다.	13,586	280,280,000
	독거노인정서지원	고독과 외로움을 느끼는 어르신들의 정서를 지원하기 위해 상담, 결연후원 등의 활동을 진행하였습니다.	1,909	6,635,560
	주, 야간보호	노인성 질병으로 일상생활이 어려운 어르신들에게 신체활동, 가사활동 지원으로 건강하고 안정된 생활을 영위하게 하며, 가족의 부담부담을 경감시켰습니다.	4,218	244,613,971

### 저소득 모자가정 지원

사업수행기관	내용	대상자 수(명)	사업비(원)
모자 한돌회	어머니 자립지원 : 쉼터에서 거주하는 어머니들의 경제적 자립을 도모하기 위해 근로의 일정 부분을 저축하도록 지원하였음.	13	90,330,000
	어린이 지원 : 저소득 한부모 가정 아동들의 학습능력을 향상하고, 사회성 함양을 위해 체험학습 등 다양한 프로그램을 지원하였음.	29	4,862,000
	매입임대주택사업 : 자활이 준비된 퇴소예정 2가정(5명)에게 안정적인 주거공간을 제공하여 독립적으로 생활할 수 있도록 지원하였음.	5	-

### 출소자 및 재소자 지원

사업수행기관	내용	대상자 수(명)	사업비(원)
출소자쉼터	출소자 및 재소자 지원 사업 재범예방사업	148명/년	68,961
한돌회	자립 및 취업을 위한 교육 및 지원 사업	2명	947,000
	자립 소액 대출 사업(버스 수리비 지원 대출)	1명	1,500,000

### 지역복지 수행기관

<b>기관명</b>	은평구립길현노인복지관
<b>소개글</b>	은평구립길현노인복지관은 은평구 내 만60세 이상의 어르신들을 대상으로 건강과 문화적 욕구충족을 도모하며 희망 있는 노후설계를 위해 지지하고 거동이 어려운 지역 어르신들을 대상으로 주야간동안 보호하여 건강회복 및 가족위기를 예방하는데 그 목적을 두고 있습니다.
<b>주요사업</b>	평생교육취미여가지원사업, 고용지원사업, 건강생활지원사업, 정서생활지원사업, 경로당활성화사업, 지역자원개발사업, 지역복지연계사업, 연구개발사업
<b>주소</b>	서울특별시 은평구 통일로89길 12-6
<b>연락처 / 팩스</b>	02) 357-2640 / 357-2641

<b>기관명</b>	모자가족자활센터 한돌회
<b>소개글</b>	가정 경제의 어려움, 가정폭력, 이혼 등으로 노숙 직전에 처했거나 실제 노숙을 하고 있는 모자가족을 보호하고 지원하는 생활시설
<b>주요사업</b>	어머니 자립지원 사업, 어린이 지원 사업, 매입임대주택사업
<b>주소</b>	서울특별시 은평구 가좌로7가길 12 (응암3동 731-17)
<b>연락처 / 팩스</b>	02) 372-5905 / 372-5915

<b>기관명</b>	출소자쉼터 한돌회
<b>소개글</b>	남부교도소 수형자를 대상으로 한 기독교 결연 지매 상담예배를 통해 출소 후 재범예방 사업을 실시하고 있으며 출소자의 재범예방을 위한 사업으로 출소자 쉼터제공과 구직 활동, 취업알선, 재취업 교육사업을 실시하고 있습니다.
<b>주요사업</b>	출소자 및 재소자 재범예방 사업
<b>주소</b>	서울 은평구 응암4동 731-17
<b>연락처 / 팩스</b>	02) 372-5905 / 372-5915







## 지역 복지

사례

## Interview

김경복

김승범 군 어머니, 행복트리움 참여자

Q

안녕하세요 어머님 자기소개 부탁드립니다.

A

네 저는 갈현노인복지관에서 이용자 대표를 맡고 있고 은평구 갈현동에 거주하고 있는 76세 유해희입니다.

Q

네 반갑습니다. 갈현노인복지관을 어떻게 이용하고 계시는지 소개 부탁드립니다.

A

저는 우리 복지관에 2006년 11월 2일에 개관 이후부터 지금까지 이용하고 있습니다. 처음에 이용을 할 때는 식당에서 봉사활동으로 시작을 했고 점점 이용자가 많아지고 프로그램들도 증가했습니다. 여기에서 제가 얻은 것은 우리 직원모두가 시간이 갈수록 한마음이 되었다는 것을 느꼈습니다. 직원들의 가족 같은 따뜻한 마음과 솔선수범하는 모습이 참 보기 좋았습니다. 그에 따라 우리 어른들의 할 몫은 직원들의 노고를 즐겁게 프로그램을 진행할 수 있도록 편안하게 도와주는 것, 불평 없이 협조해 주는 모습들이 중요하다고 생각합니다.

저는 여기서 평생교육과 오락, 여가를 보내고 있습니다. 특히 민요교실을 통해 민요를 배운 것을 복지관동료들에게 알려주고, 3층 갈현데이케어에서 봉사를 하기 위해 구연동화를 배우고 있습니다. 갈현데이케어의 어르신들을 마주할 때 마다 나의 부모님을 보는 것 같아 내가 할 수 있는 일들이 무엇인지 고민하고 봉사하는 것을 즐겁게 생각합니다. 말벗, 율동 등으로 어르신들에게 즐거움을 느끼게 하고 싶고 이것의 나의 보람이기도 합니다. 이렇게 할 수 있는 것도 마음과 마음이 서로 오가는 정이 아닐런지요, 마음과 마음이 오갈 때 소통의 길이 열린다고 생각합니다.

Q

복지관을 이용하며 어르신에게 어떤 변화가 있었나요?

A

나이가 들어 후퇴되는 것들이 많은데 그 속에서 조금 더 발전하고 유지할 수 있는 정신을 가져 젊은이와 나누고 소통하기 위해 나오게 되었습니다. 역시나 이를 통해서 듣고 보고 느끼는 것들 속에서 나에 대한 것들을 다짐하고 생각을 표현하고 노력해 세대 간 소통의 중심이 될 수 있도록 되었습니다. 복지관을 나오게 되면서 나에 대한 신념과 주관이 바로서고 어딜 가서도 내 생각을 말해 지역사회에 문제들이 되는 노인소의 등을 이겨낼 수 있는 힘을 갖게 되었네요.

Q

우리 복지관을 이용하며 특별히 기억에 남는 일이 있으셨나요?

A

여태껏은 선생님의 사무실에서 운영하는 프로그램 중 1년에 한 번씩 작품발표회가 있는데 이번에는 직원과 어르신들 사이에 소통하는 길을 만들었습니다. 담당자 김희주 선생님과 같이 사회를 맡게 되었습니다. 이렇게 진행을 함으로써 젊은이와 나이든 이가 동행 할 수 있는 길이 될 수 있고, 이런 것이 앞서 말한 소통이 될 수 있다고 생각합니다. 나눔과 나눔이 있고 따뜻한 정이 흐르는 것 같았습니다. 앞으로도 먼 것이 아니라 가까이 다가오고 다가가는 일들이 있어 어르신들이 젊은이들을 껴안고 나아가는 복지관이 되었으면 좋겠습니다.

Q

끝으로 하실 말씀이 있으신가요?

A

복지관을 잘 모르고 어려워하는 분들이 있다면 조금 더 활동할 수 있고 건강할 수 있는 방법을 나만이 아니라 더 나아가 지역사회의 모든 어른들이 문턱이 가까워 질 수 있도록 도와드리겠습니다. 나뿐만아닌 타인에게도 즐거움이 되고 더불어 살 수 있는 복지관이 될 수 있도록 이용자 대표로써 보탬이 될 수 있도록 많은 노력을 하겠습니다.

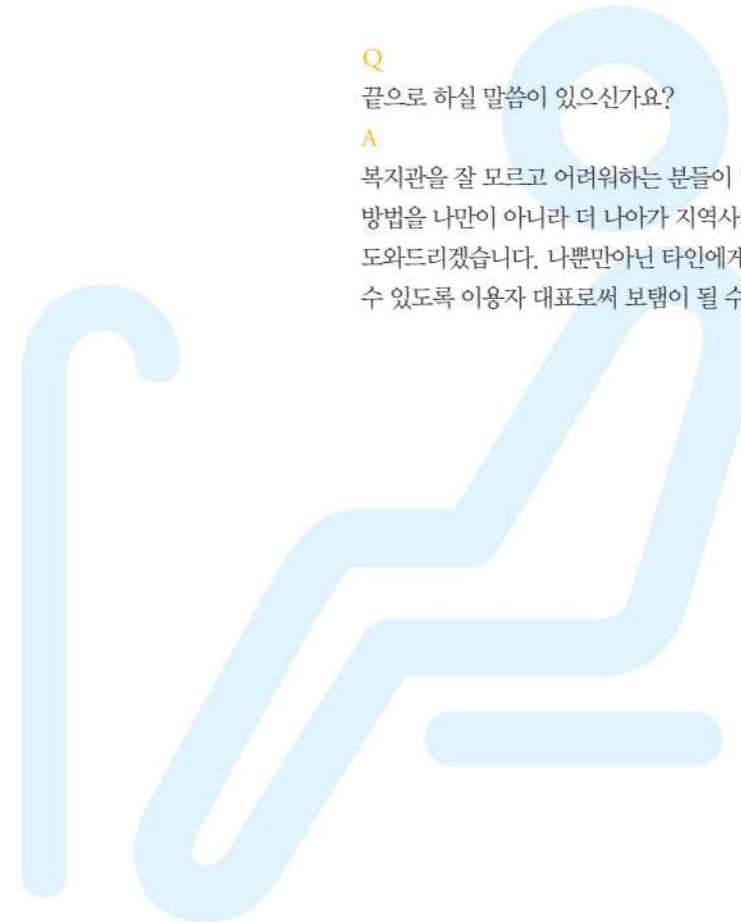



여러분과  
함께여서 행복합니다.

엔젤스헤이븐은 이웃을 생각합니다.

급한 일이 생겨 혼자 힘으로 어려울 때 함께 해주었던  
그 시절 우리의 이웃들...

그렇게 함께 잡아주었던 손이 있었기에

50년이 넘는 동안 엔젤스헤이븐이 희망을 전할 수 있었습니다.

그 마음과 사랑... 더 풍성히 전하겠습니다.

혼자가 아니어서...

사랑을 전할 수 있도록 곁에 있어주셔서 감사합니다...

## 홍보대사

## 서수남 홍보대사

서수남 홍보대사는 2010년부터 홍보대사로 위촉되어 나눔콘서트 및 엔젤스헤이븐의 다양한 사업을 함께 해주셨으며, 특히 해외사업에 대한 관심을 가지고 해외 빈곤국가의 자립을 위해 열정적으로 활동해주시고 계십니다.

안녕하세요. 엔젤스헤이븐 홍보대사 가수 서수남입니다.

50여년 넘게 수많은 공연으로 셀 수도 없을 만큼의 많은 관객들을 만난 저이지만, 지금도 저는 관객이 적을 때 제일 떨립니다. 무대에 서서 일대일로 그 사람을 감동시킬 자신이 없어요. 사람들은 군중심리가 있어서 박수를 치면 같이 치게 되고 옆 사람을 따라 하게 되어 있죠. 살아보니 노래를 접하는 군중심리처럼 누구를 만나느냐에 따라서 인생관도 바뀌고 인생도 바뀌는 것을 느낍니다. 훌륭한 사람 만나면 그 사람을 따라 올바르게 가기도 하고, 때론 그렇지 않은 사람 만나 원치 않는 길을 따라가게 되는 것처럼 말이지요.

저는 개인적으로 허물이 굉장히 많은 사람입니다. 언론에 비취진 저는 때로는 불쌍한 사람으로도, 또는 그저 노래하는 사람으로만 비취지기도 하지만, 5년 전에 엔젤스헤이븐을 만나면서 삶의 가치관도 바뀌고 인생도 변화하게 되었습니다.

우간다를 네 차례 방문하여 미션이고아원을 돌보며, 과거 50년대 전쟁고아로 넘쳐나 도움을 바라던 우리의 모습을 보게 되었습니다. 이제는 과거 우리가 받았던 도움을 나눌 수 있다는 기쁨으로 제 삶의 활력소를 찾게 되었던 것 같습니다.

누구에게나 삶은 항상 평탄할 수는 없는 것 같습니다. 좋은 일, 나쁜 일, 불규칙하게 다 겪으면서 스스로가 어떻게 극복하고 연출하면서 살아가느냐, 어찌해야 내 인생을 헛되게 보내지 않고 알차게 살아갈 수 있는가라는 관점이 그 사람의 삶의 질을 결정해준다고 봅니다.

근래에 제가 여러분들께 들려드리는 노래엔 제 인생의 희로애락이 담겨 있어요. 그 속엔 나눔으로 희망을 찾게 된 제 이야기가 있습니다. 함께 했을 때 옆 사람으로 인해 흥이 나고 자연스레 따라 하게 되는 것처럼, 제가 들려드리는 희망의 노래를 함께 불러보시지 않겠습니까?

그 동안 후원해주시고 사랑을 나눠주신 후원자 분들께 가장 값진 일을 해주셨다고 말씀 드리고 싶습니다. 사랑을 나누는 사람은 하나님께서 기쁨과 축복을 주시리라 믿습니다. 감사합니다.



## 이동환 홍보대사

이동환 홍보대사는 2007년부터 엔젤스헤이븐을 후원하고 있으며, 다양한 관심과 애정으로 이곳의 사업에 큰 힘이 되어주고 있습니다.

엔젤스헤이븐에 사랑과 관심을 베풀어주시는 후원자 여러분 안녕하세요. 프로골퍼 이동환 선수입니다. 저는 골프선수이기 이전에 엔젤스헤이븐(구 은평천사원)의 후원자로서 책임감을 갖고 일에 임하고 있습니다.

일본 프로에 진출한지 2년 만에 우승을 하게 되어 평상시부터 생각하던 "나눔의 실천"을 마음먹고 주위 어른들과 상의하던 중 평생 헌신적으로 나눔을 실천하시고 많은 이들에게 귀감이 되시는 조규환 회장님과 그를 통해 엔젤스헤이븐(구 은평천사원)을 알게 되었습니다. 조규환 회장님께서 영광스럽게도 저를 "엔젤스헤이븐의홍보대사"로 임명해 주시어 2007년 12월 20일부터 엔젤스헤이븐과 인연을 맺게 되었습니다. 엔젤스헤이븐과의 인연에서 특히 기억에 남는 것은 군 복무 중에 엔젤스헤이븐 이동시설인 은평천사원 친구들이 부대로 위문편지를 보내준 일입니다. 당시 제가 몸도 불편했는데 아이들의 편지로 더 큰 힘을 얻어 회복했던 기억이 있습니다. 이처럼 제가 아이들로 인해 큰 힘을 받고 있기도 하고 그때의 위로는 평생 잊을 수 없을 것 같습니다.

전에 언론사와 인터뷰에서 또 다른 꿈은 '축복의 통로'가 되는 것이라고 말한 기억이 있습니다. 저는 스스로를 '축복 받은 사람'이라고 생각합니다. 제가 꿈꾸던 것들이 실현되고 이루어졌듯이 다른 사람들에게도 제가 누렸던 축복의 기회를 주고 싶습니다. 골프 선수로 성장하고 자리 잡기 위해서는 가족은 물론 주위의 많은 분들의 물질적, 정신적 지원과 격려가 없이는 불가능하다고 생각합니다. 이러한 축복들이 있었기에, 현재의 자리에 오를 수 있었다고 생각하고 있습니다. 물론 아직 도전하고 이루어야할 목표들이 많이 있지만 말이지요. 이러한 많은 도움과 지원 속에 성장한 제가 도움을 필요로 하는 다른 이들에게 희망을 나눌 수 있는 것은 축복의 은혜에 대한 보답이라고 생각하고 있습니다. 언젠가 프로가 된다면 나눔을 생활화해야 한다는 것을 말씀이나 설교를 통하여 느끼고 있었고, 록펠러와 그 어머니의 헌신을 통해 깨닫게 되었습니다. 또한 오늘의 저는 저 자신의 노력만으로 이루어진 것이 아니라 주위의 모든 분들의 격려와 지원 속에 이루어 졌다는 겸손함과 용감한 도전을 강조하셨던 부모님의 권고를 항상 마음에 새기고 있습니다. 조그마할지라도 나누어 주는 것이 얼마나 행복한 일인지, 도리어 저에게 더 큰 것을 주신다는 것을 알게 되었습니다. 저의 지금까지의 나눔은 시작일 뿐이며 이것은 저 개인이 아니라 저를 응원해 주셨던 모든 분들과 함께 하는 나눔이라는 것을 말씀 드리고 싶습니다. 노블레스 오블리주의 실천을 행하지 못하는 현실에서 저의 조그마한 낱앗이 나비효과를 가져온다면 얼마나 좋을까 꿈꿔보기도 합니다. 앞으로도 더욱 열심히 훈련하고 노력하여 대한민국의 자랑스러운 청년, 선수로 더 큰 나눔을 실천할 것을 스스로에게 다짐해 봅니다.

엔젤스헤이븐이 올해로 55주년을 맞이하였는데, 엔젤스헤이븐의 성공적인 자립 모델을 구체화하여 사회복지사업들에 적용한다면 엄청난 시너지 효과를 거둘 것으로 생각하고 있습니다. 이 모든 사업의 실현은 바로 여러분 한 사람 한 사람, 나눔의 실천에서 비롯된다는 것을 기억해주셨으면 좋겠습니다. 여러분도 누군가의 '축복의 통로'가 되어 도움이 필요한 이에게 축복의 기회를 만들어주시길 희망해봅니다. 감사합니다.



## 선한이웃 - 교회

### 사례 01 중앙교회의 30년 그 후

재활원의 거주 장애인인 임영천씨는 중앙교회 총여선교회에서 봉사 오시기만을 손꼽아 기다립니다. 매달 거르지 않고 오시는 총여선교회 권사님과 집사님들이 오실 때쯤엔 영락없이 영천씨가 그날이 되어 오실 때까지 언제오시냐고 물어 귀찮을 정도이지만 영천씨가 총여선교회 권사님들을 손꼽아 기다리며 따로 권사님들께 전화연락으로 안부를 묻기도 하는 데는 그만한 이유가 있습니다. 벌써 25년이 훨씬 넘는 후원과 봉사로 매달 엔젤스헤이븐의 후원자님들께 보내드리는 정기우편발송 봉사를 하고 있고 사정상 한번쯤은 못 오실 만도 한데 어김없이 한 달에 하루는 봉사 시간을 할애하고 있습니다. 정의선 담임목사님의 후원에 대한 열의는 교회차원에서 정기후원으로 이어졌고 봉사하시던 권사님들도 대부분 후원회원이 되었습니다. 엔젤스헤이븐의 다른 후원가족처럼 뿔레야 뿔 수 없는 그런 끈끈한 관계가 오랜 시간을 통해 저절로 생긴듯합니다. 이야기꽃을 피우면서 봉사하는 중앙교회 총여선교회 권사님들의 앞으로의 이야기가 더욱 기대됩니다.



### 사례 02 함께 살아가는 이웃 '구산교회'와 '참빛교회'

구산교회와 참빛교회에서는 정기적인 후원금과 더불어 부식, 간식들을 지원해주셨습니다. 지역사회에서 함께 하는 이웃으로서 거주인들에게 항상 관심 가져주시고 신앙으로서 아이들의 안정된 정서를 돌봐 주시는 등 많은 도움을 주고 계십니다.

## 교회 나눔리스트

### 재정나눔

(2013년 기준)

교회명	기부금액	교회명	기부금액
참빛교회	5,700,000	정동제일교회	500,000
세광교회	1,200,000	17사단총성교회	613,000
(재)미연함김리교회 세계선교부유지재단	2,000,174	First Korean United Methodist Church of Dallas	256,756
Calvary Korean United Methodist Church	310,943	강남대학교교회	2,000,000
Sarang United Methodist Church Inc.	203,962	광진교회 예배팀	120,000
군산드림교회	1,600,000	목양교회	500,000
반월중앙교회	500,000	백석교회 아왕재 목사	120,000
비전교회	1,500,000	새벽교회	330,000
서울연회본부	1,000,000	수색교회	300,000
서초중앙교회	1,200,000	양광교회	500,000
성산교회	600,000	역촌교회	500,000
역촌성결교회	72,000	은천교회 김영진 목사님	240,000
연희김리교회	1,200,000	은평교회	13,640,000
유니온교회	750,000	은평교회 김영현목사님	3,320,000
윤승태 목사	600,000	이사은목사님	480,000
윤종원 목사	120,000	아인선 목사님	200,000
은현교회	1,200,000	이태원교회	1,200,000
장로회전국연합회	500,000	정동제일김리교회	500,000
장안원교회 이재익 목사	60,000	중앙교회	1,200,000
장전김리교회 서대걸 목사	110,000	중앙교회 총여선교회	270,000
창천교회	2,000,000	한마음교회	120,000
평강교회	650,000	한철규 목사	240,000
구산교회	600,000		

### 물품나눔

(2013년 기준)

교회명	기부내용	교회명	기부내용
광림교회	크리스마스 아동 선물 100개	중앙교회 총여선교회	피자28판,콜라16개,스테인레스식판200개
종로김리교회	의류 2박스	은현교회	아동 크리스마스선물 6박스
웅진식품	음료수 200개		

## 착한기업 - 2013년 소식

### 사례 01

#### 롯데카드 학습비 지원 및 문화공연 초청

롯데카드에서 2013년 은평천사원의 아동들의 균형 잡힌 성장을 위하여 학습과 문화공연 관람을 후원해 주고 계십니다. 2013년에는 학습지원 후원금(5,775,790원)과 문화공연(연간 12회, 더 스테이지 빅플래저 콘서트) 240매, 문화공연 관람 간식비 3,600,000원을 후원해 주셨습니다.



### 사례 02

#### 영원무역 영우회

영우회는 ㈜영원무역의 여직원들이 섬김 리더십을 실천하는 사내조직입니다. 매해 연말마다 다양한 방법으로 도움을 필요로 하는 주위를 둘러보며 나눔을 실천하고 있으며, 엔젤스 헤이븐과는 2000년도부터 인연을 이어나가고 있습니다. 2013년 말에는 직원들의 자발적인 참여로 이틀간의 바자회와 모금행사를 진행하였습니다. 전 직원이 한마음으로 함께하는 모습을 보신 영원무역의 성기학 회장님께서도 기꺼이 2,000,000만원을 지원해 주셨고 다른 해 보다 더 풍성한 나눔이 이루어졌습니다. 앞으로도 영원무역 영우회와 엔젤스 헤이븐의 좋은 인연의 끈이 유지되길 바랍니다.

영우회는 2013년 바자회 통해 4,038,910원을 기부하였으며 매년 다양한 방법으로 나눔을 실천하고 있습니다.



### 사례 03

#### 슈나이더 일렉트릭 코리아 자원봉사수기 : "한겨울사랑의 김장김치"

슈나이더 일렉트릭 코리아 정동일 차장

2013년 1월 처음으로 사회복지법인 엔젤스헤이븐을 통해 자원봉사 활동을 시작하면서 바쁜 일정에 준비를 제대로 못하고 간다는 부담감과 과연 내가 자원 봉사활동을 제대로 할 수 있을까라는 걱정이 있었지만 따뜻하게 맞이해주는 많은 엔젤스헤이븐 관계자들과 회사 동료들의 격려로 점점 일에 대한 보람과 또한 재미를 느껴 갈수 있었던 것 같습니다.

특히 그 동안 소수의 인원으로 참여했던 봉사활동과 달리 이번에는 연말에 연례적으로 파티위주로 진행했던 과거 연말행사를 보다 의미 있는 행사로 해보자는 공감대가 생기면서 다양한 아이디어가 나왔습니다. 그 중에서 올해 배추가 과잉 생산되어 많은 농부들이 가격폭락으로 고통을 겪고 언론에서도 김장을 평소보다 많이 해서 어려운 이웃들을 돕자는 캠페인이 연일 마스크를 통해서 보도가 되고 있어 어려운 농촌과 어려운 가정에 김장을 하면 참 좋겠다는 생각으로 계획이 진행되었습니다. 물론 처음에는 김장을 해본 경험이 없는 직원들이 대부분인데 어떻게 이 많은 인원이 모여서 할 수 있겠냐는 반대도 많이 있었지만 엔젤스헤이븐에서 이러한 뜻을 이해해 주시고 행사진행 할 장소와 그 동안의 경험을 통해서 도와주겠다는 격려를 통하여 많은 용기를 얻고 재미있고 즐겁게 일을 준비해 나갈 수 있었습니다.

연말의 바쁜 일정에도 불구하고 많은 직원들이 자발적으로 참여하여 재미있었고 좋은 경험이었다는 피드백을 받으면서 많은 보람을 느끼게 되었습니다. 이러한 작은 실천과 행동이 모여서 우리사회를 보다 아름답고 풍요롭게 해 나갈 수 있겠다는 생각에 이러한 기회를 준 엔젤스헤이븐과 회사에 감사하는 마음을 갖습니다.



### 사례 04

#### 김민수, 이영선

본죽 역촌점을 운영하시며 어려운 이웃에게 따뜻한 죽을 후원해 주고 있는 김민수, 이영선님을 소개합니다.

학창시절부터 봉사활동과 소소한 기부활동을 꾸준히 해왔다는 사장님은 가게를 운영하게 되면서 자신의 자리에서 나눌 수 있는 것들을 찾기 시작하셨다고 합니다. 그래서 지금은 근처에 사는 이웃가정에게 정기적으로 죽을 후원해 주고 있습니다.

이웃끼리 먹거리를 나누는 것은 당연하고 자연스러운 우리의 일상이었던 것처럼, 후원자가 아닌 이웃이 되고 싶다 하십니다.

"나눔은 특별하지 않아요. 그냥 나눔 자체의 기쁨이 제게 특별함을 줄 뿐이죠. 누구나 버는 돈이 다르듯 번 돈을 어떻게 쓰느냐도 다들 수밖에 없죠. 전 제가 하고자 하는 방법을 선택한 거죠. 또 나눔은 일방적인 것이 아니라 함께 소통했을 때 가능한 것인 것처럼 우리들이 살아가며 제일 중요하다 느끼는 관계를 더욱 단단하게 해주거든요. 지금의 이런 나눔 활동에 대해 아이들에게 꼭 이야기 합니다. 아이들도 작은 것이지만 나누는 것 자체가 주는 기쁨을 알아야 한다고 생각합니다. 또 우리들이 살아가고 있는 곳, 또 우리가 살아갈 곳이 마을이기 때문에 왜 마을사람들과 호흡하고 나누어야 하는지 알려주고 있습니다."



## 착한기업 - 2013년 소식

### 사례 05

#### 모자가족자활센터 환돌회 화장실이 확 달라졌어요!!

몸도 마음도 공공 언 12월. 노후하여 고장이 잦은 변기, 불편한 화장실이용은 더욱더 들어가기 어렵습니다. 간절히 원하면 이루어지는가 봅니다. 동화개발산업주식회사의 후원을 통해 환돌회 가정자들이 사용하는 가정의 낙후된 화장실을 공사하게 되었고, 더 이상 화장실 가는 것이 어렵지 않습니다. 공사기간 내내 동화개발산업주식회사에서 직접 찾아 오셔서 공사 진행 과정을 꼼꼼하게 점검해주시고 확인해주셔서 하루 빨리 공사가 완료되었습니다. 또한 공사기간 동안 방해가 될까 염려하시며 조용히 오셔서 작업 상황을 체크하시고 돌아가셨습니다. 동화개발산업주식회사의 후원과 많은 관심으로 화장실이 확 달라져 사용하는 어머니와 자녀들은 그 어느 때보다 표정이 밝습니다. 입소한 가정들이 잘 생활하여 자립하실 수 있도록 환돌회도 최선을 다해 노력하겠습니다.

### 사례 07

#### 천사교통봉사자회

설, 추석 대표 명절 등에 저소득 장애인가정으로 생필품 지원과 연 1회 거동이 불편한 장애인 가정의 나들이 지원을 하고 있음.

- ① 거주인의 건강한 삶을 지원해준 ㈜지윤
- ② ㈜지윤은 2013년부터 은평기쁨의집과 인연이 되어 연간 약 6천여 개, 천만 원 상당의 위생용품을 후원해주고 있습니다. 단체 생활을 하는 거주인에게는 위생관리가 매우 중요한데 ㈜지윤의 후원으로 거주인들이 안전하고 건강하게 생활 할 수 있었습니다.

### 사례 06

#### 한 달에 한번, 특별한 그 날.

#### 이희근

서부장애인종합복지관 특수교사

2013년 3월, 롯데카드와 새순체험학교가 처음 만났습니다.

새순체험학교 친구들과 롯데카드 봉사자는 한 달에 한 번 함께 추억여행을 합니다. 과학관, 피자 만들기 체험, 테마파크, 놀이동산 등 우리 친구들은 평소에 쉽게 갈 수 없는 곳에서 다양한 경험을 하니 즐겁고, 봉사자에게는 매일 같은 업무환경에서 벗어나 아이들과 동심의 세계로 짧은 여행을 하니 그 시간만큼은 서로에게 너무 특별하고 즐겁습니다.

추억여행에서 우리는 '춤'하면 롯데카드 봉사자를 떠올릴 정도로 아이들과 하나가 되어 즐겁게 춤을 추기도 하였고, 피자 만들기 체험에서는 함께 피자를 만든 봉사자는 뒤로 한 채 혼자 한 판을 다 먹은 후부터 피자만 보면 봉사자 선생님을 떠올리는 친구도 있었지요.

롯데카드 봉사자가 오는 날이 언제인지 물으며 그 날을 손꼽아 기다리고, 봉사자가 오는 날이면 한 층 더 기분이 좋아져 체험활동에 더욱 적극적이었습니다. 집중력이 짧은 아이들이지만 봉사자와 함께하는 동안에는 깔깔깔 거리며 웃음이 끊이지 않는 즐거운 수업을 진행했습니다.

한 봉사자는 예전에 자신이 가지고 있던 선입견이 정말 부끄럽다며 장애아동도 비장애아동과 전혀 다를 것이 없고 먼저 다가와 준 친구에게 오히려 고맙다고 인사하기도 했었어요.

담당자로서 사랑하는 마음과 진심으로 아이들을 대하고 함께해 준 롯데카드 봉사자에게 깊은 감사를 느낍니다. 새순체험학교 친구들은 뽕뽕뽕뽕한 눈빛으로 오늘도 저에게 묻습니다.

"선생님, 봉사자 선생님은 또 언제 와요?"



## 착한기업 - 2013년 소식

### 기업 나눔리스트

#### 재정나눔

(2013년 기준)			
상호명	금액	상호명	금액
(주)골드카리스마	200,000	서울시장애인사설협회	1,800,000
(주)기상인터네셔널	600,000	서울시립교향악단	2,676,000
(주)나라사운드	600,000	서울장애인사설협회	562,000
(주)삼부애프피엘	240,000	서울지방국세청 징세법무국	300,000
(주)삼안축량설계	240,000	서울가톨릭사회복지회	1,087,160
(주)세보엠이씨	6,000,000	서울현대직업전문학교	50,000
(주)신한은행	892,000	선정고 로사리오	100,000
(주)우리엔에스	5,000,000	성진상사	1,200,000
(주)우신컴텍	500,000	세림용역주식회사	200,000
(주)인산에스씨	2,000,000	세명실업주식회사	200,000
(주)제이슨푸트웨어	20,000,000	세인텔레콤	30,000
(주)준영메디칼	4,400,000	스마일게이트	3,600,000
(주)한국그린캠	600,000	시즌플래닛	200,000
(주)현진스포텍	50,000,000	신정주류	1,050,000
CJ E&M	2,500,000	신한은행 역촌점	587,960
JS건설	1,200,000	씨케이전기	100,000
KB국민은행	8,987,000	아르코디자인	2,400,000
KB국민은행 수탁사업부	1,500,000	아워홈	4,800,000
LG 실트론	500,000	열린사회은행	30,000
MSD로타텍	4,000,000	영산엔지니어링 CO.	1,000,000
SK커뮤니케이션	36,000	영암발명(박철용)	2,000,000
가주메디코	200,000	영원무역	2,000,000
건설공제조합	3,540,000	영원무역 영우회	2,038,910
경인지방통계청	95,000	예일초등학교	545,860
경진센추리	50,000	오성교역	50,000
교경협의회	50,000	우리은행	1,000,000
교보생명 투자자산관리팀	200,000	우리자산금융	2,700,000
국민권익위원회	800,000	유림건설공업	60,000
국민은행 응암역지점	8,045,330	유천	1,200,000
기준건설(주)	60,000	은광금융(주)	600,000
김앤배(Kim & Bae, PC.)	19,815,400	일진철강(주)	600,000
나눔교육연수원	500,000	장암칼스(주)	100,000
녹십자헬스케어	2,400,000	장애인문화 은평지부	50,000
다정한사람들복지재단	1,300,000	(주)에이인포시스	50,000
대한사회복지회	300,000	주한미국부인회	3,430,000
대한전선	3,600,000	준영무역	6,000,000
동아개발산업주식회사	18,500,000	지에스엠	120,000
두솔해운	280,000	채선당	500,000
두양발달연구소	50,000	천사교통봉사자회	2,760,000
달기어린아집	80,000	케이라이팅	650,000

럭키주류	765,000	코리아리재보험	240,000
롯데카드	10,251,590	콤파스마린(주)	1,200,000
마리아수녀회	100,000	태앤메디칼(주)	90,000
얼츠코리아	330,000	태정기업주식회사	300,000
명함여행	63,000	통계청	1,678,290
미성칼라창호(주)	600,000	파티게임즈	6,643,500
법무법인 여명	55,000	한국미우라공업(주)	100,000
본사랑	600,000	한국사회복지협의회	3,100,000
사단법인 본사랑	100,000	한국산업인력공단	3,289,000
사회복지공동모금회	6,500,000	한국아쿠르트	12,000,000
사회복지공동모금회 서울지회	2,700,000	한국우진학교	300,000
사회복지법인 동방사회복지회	100,000	한국전력거래소	3,000,000
사회복지법인 행복창조	100,000	한국철도공사(행신역)	500,000
삼성웰스토리(주)	436,000	해피빈	1,234,100
삼양건설	200,000	현대엔지니어링(주)	1,000,000
삼원운수(주)	530,000	홀앤쇼핑	4,600,000
서울YMCA	200,000	홍남우편취급국	25,600
서울가톨릭사회복지회	1,552,977	화산섬유	90,000
서울시그림홍지원센터	490,000	효자건설(주)	1,200,000

#### 물품나눔

(2013년 기준)			
기업명	기부내용	기업명	기부내용
(주)넥슨	중고노트북 10대	세명MNT	남성복 2,800벌
(주)루미인홈	침구류 144,120,405원	세종문화회관 공연기획팀	연극궤잡이 관람티켓92장
(주)한솔	도시락 110개, 생수 110개	소니 코리아	디지털 카메라 외 810,000원
EYEZONE	안경 84개 2,100,000원 기부	슈나이더일렉트릭 코리아	중고소파, 중고침대 등 가정용품 세트, 중고컴퓨터 본체 1대, 중고의류 1박스, 김장김치 126박스
LG전자	700,000원 상당 생필품, 컴퓨터 2대 2,200,000원	슈퍼맨	여성복300벌
SK 플래닛	온누리 상품권 2,000,000원	신도리코	중고복사기 1대
WITH R&A	다기능조절의자	아모레퍼시픽	삼푸류 외 8종 56개
거북사랑나눔회	부식 및 식사지원	아이오나무	초코파이 2박스, 소형북 25개, 아동장난감 1박스
구산동주민센터	라면 600개	아츠	뮤지컬관람티켓 63장
국세청 국제거래조사국	온누리상품권 50장	안디팻	티셔츠 110벌
기아자동차	사과 6박스	외교통상부	문화상품권 50장, 온누리상품권 50장
기아자동차 수색점	온누리상품권 1만원권 35장	외환은행 남가좌동지점	20킬로쌀 25포대
농심	라면 15박스	우리자산금융	사무용품 외 7,100,000원
닐스 코리아	아동 간식 800,000원	유천	여성신발3박스

## 착한기업 - 2013년 소식

### 기업 나눔리스트

던킨도너츠	초코렛 2박스, 과자 2박스	입센코리아	다스포트약
도시와 생활	화장품 100개	전략물자관리원	온누리상품권1만원권 50장
두리플러스	여성니트티 461벌	㈜지윤	위생용품 외 6,000개
드림시티	두유 24박스	㈜갤러리 에이엠	다이어리 32개
드림파이브	세미나 책자 제작 지원	㈜내이치 그룹	전자제품 700,000원
뚜레쥬르 역촌2동점	빵 1,110개	㈜모나리자	화장지 300박스
라이온스클럽 종로지점	부식 및 세제 지원	㈜산정 고려인삼	튼튼아이 홍삼제품 37박스
레벨	의류 1,212벌	㈜아모레퍼시픽	생필품 외 20BOX
롯데카드	우유,샌드위치 각 16개, 김밥, 음료수 각 14개, 빵, 음료수 14인분, 입장권 9매, 입장권 15매, 빵·음료수 15인분, 간식 16개, 입장권 16매, 간식 15개, 온누리상품권 10,000원권 500매, 콘서트 공연 티켓 연간 240매 18,000,000원	㈜엔케이 트렌드	성인상하의류 55벌
마리베아비	아동복 177벌	㈜투웨나시스	청바지 티셔츠 등 의류 4박스
메가박스 은평	영화티켓 1,015장	㈜패브리 퍼블릭	볼펜 120개 파우치&필통 160개
메트로	아동복 4,342벌	키즈홈	아동복 62벌
미르산업	시장바구니 550개, 머그컵 120개	파티게임즈	컴퓨터 본체와 모니터 8대
미르컴(주)	차량레핑용 특수코딩지	프랜차이즈협회	화장지 29세트
본사랑	마늘닭죽 340개	한국농수산물 식품공사	도서 지원
분아이에프(주)	쇠고기야채죽 50그릇	한국보건사회연구원	아동스폰 49개, 아동용젓가락 52개
삼성에버랜드	부식 및 간식지원	한국야쿠르트	라면 4,430박스
삼성증권	부식 지원	한국전력 중부전력지사	과일 외 600,000원
삼성증권 은평지점	생필품 외 22종 33개, 샤프란 외 22종 49개, 식료품 9종, 주방수리 17정, 식료품 9종	한국전력거래소	온누리상품권 1만원권 174장, 20kg쌀 20포대, 사과10박스, 귤5박스, 배10박스, 화장지 30세트
삼성증권 주식회사	김치 40kg, 농산물 58kg	한국제지	A4용지 120박스
사인컴퍼니	장갑400, 귀마개370개	한국협상아카데미	소통리더쉽교육 재능기부
서비스포피스재단	의류 135벌	한나라관광	김장김치 4박스
서울보증보험	생필품 외 5,000,000원	한솔제지	A4 10박스
성주재단	의류 외 132개	홈쇼핑	A4 10박스

## 행복을 주는 사람 - 후원자 및 자원봉사자

### 후원자 이야기

#### 최광진 & 최선옥 부부

결혼 전에는 기부에 대한 관심은 있었지만 실천까지는 못했습니다. 결혼 후 신랑이 매달 일정금액을 엔젤스헤이븐에 기부한다는 이야기를 듣고는 괜히 기분이 좋았고 생각만 가지고 있었던 일을 실천하게 되었다는 생각에 이유 모를 뿌듯함까지 느끼게 되었습니다.

그러던 중 둘째 아이가 첫 돌을 맞이하게 되었습니다.

첫째 아이때도 돌잔치의 필요성을 느끼지 못한 저희 부부는 가족들과 식사를 하며 아이의 첫 돌을 축하해 주었습니다. 첫째 아이 때는 미처 생각하지 못했지만 둘째아이 돌 때는 원가 아이를 위해서 할 수 있는 일이 있지 않을까 고민하던 중, 문득 든 생각이 우리아이 이름으로 아이또래의 아픈 친구에게 작은 도움을 주면 어떨까 하는 생각을 하게 되었습니다.

그러면서 마음 한편으로는 이 일을 계기로 우리아이가 남에게 많이 베풀면서 사는 나눔의 삶을 살아가게 되면 좋겠다는 희망도 가져보게 되었습니다.

이번 일로 다시 한 번 엔젤스헤이븐을 통해 나눔은 나를 위해 할 수 있는 가장 행복한 일이라는 것을 느끼게 되었습니다.

#### 황○○

많은 것이 있어 나누는 것은 아니지만 나눌수록 커져가는 따뜻한 마음에 아이들을 찾게 되는 것 같습니다. 건강히 예쁘게 자랄 수 있도록 함께 하겠습니다.

#### 이상범씨 가정 (장혜경, 이재준, 이준우)

1986년부터 직장생활을 하던 중 알게 된 엔젤스헤이븐에서 온 후원편지를 보고 처음 후원을 시작해서 지금까지 이어오고 있습니다. 결혼 후에는 남편의 이름으로 후원을 하고 있었고, 제 아이가 초등학교 시절부터는 조금 더 추가해서 후원하고 있습니다.

지금은 대전으로 내려왔고 그 후에 한번 은평천사원을 방문해 아동과 동반 외출해 인사동과 교보문고 돌아보며 나눔의 기쁨을 경험할 수 있었습니다. 그래서 후원은 적은 금액이라도 꾸준히 해야 된다는 생각을 가지고 계속하게 되었습니다. 다른 분들도 함께 이 좋은 기쁨에 동참하시면 더 행복한 삶이 되지 않을까 생각합니다.

#### 이흥대 서부산업 대표님 (2011년부터 매월 30만원 후원)

50대 중반으로 지금까지 열심히 살았습니다.

어릴적 대조초등학교를 다닐 때 너무나도 가난한 환경이었고 더욱 천사원 친구들과 친하게 지내게 되었습니다. 그 때 추억을 항상 마음에 두고 있었고 적게나마 어릴 때 생각을 실천 할 수 있어서 후원은 보람있는 일이 되었습니다. 그런 마음으로 사회생활 하니 일도 잘 되고 만족스러운 생활을 하고 있다고 자부하고 있습니다.



## 행복을 주는 사람 - 후원자 및 자원봉사자

### 자원봉사자 이야기

봉사자 '신삼철'님  
인터뷰 중에

신삼철님은 탁구교실이 생긴 2010년부터 지금까지 4년여 동안 탁구교실 강사로 재능기부를 해주고 있습니다.

**Q** 탁구교실을 진행하면서 기억에 남는 점

**A** "나래대학 학생들과 수업을 할 때 저를 웃게 해 주는 친구가 참 많아요. 어떤 학생은 잘 쳤다고 엄지손가락을 세우며 넘버원 손짓을 해보이기도 하고, 기분이 좋아서 소리를 지르는 학생도 있죠. 활기가 넘쳐서 보고 있거니만 해도 저까지 행복해집니다."

**Q** 오랫동안 탁구교실을 수강하신 분들에게 전하고 싶은 이야기"

**A** "딱 한 가지요, 행복하시라고 전하고 싶어요. 또 여러분이 가진 재능이 대단한 것이든, 아주 작은 것이든 나눌 수 있으면 나누라고 하고 싶어요. 제가 여러분들과 함께 할 때처럼 순간순간 몰려오는 짜릿함은 경험해보지 못하면 알 수 없거든요."

무한정  
(인피니트 팬클럽  
봉사단)

정기적으로 시간을 내는 일도, 몸을 쓰는 일도 힘들고 어려웠지만, 우리가 응원하는 가수에게서 받은 좋은 에너지를 함께 나눈다는 마음으로 해 왔습니다. 일 년이 넘는 시간동안 꾸준히 방문하며 만나는 아이들을 보고, 이 아이들이 더 좋은 환경에서 생활 했으면 하는 마음이 들었고, 아이들과 함께 점심을 나누고, 아이들이 열심히 준비한 공연을 보면서 우리가 할 수 있는 방법으로 더 아껴주고 싶다는 생각을 했습니다. 봉사 하러 갈 때마다 늘 수고하신다며 다독여주시는 선생님들 너무너무 감사드리고, 이젠 제법 반갑게 인사 해 주는 아이들에게도 고맙습니다. 저희가 한 일 보다 얻어가는 마음이 더 큰 시간이었어요. 앞으로도 은평천사원과의 인연을 꾸준히 이어가며 즐거운 마음으로 함께 할게요.

장애·비장애 통합캠프  
'천사캠프' 봉사자 -  
김종철

천사캠프를 준비하는 두 달여의 기간 동안 참가 한다는 리더 선생님들이 이해가 가지 않았었습니다. 힘들기도 하고 무엇보다 실감나지 않았다고 해야 할까요? 하지만 180도 달라진 제 자신이 신기합니다. 지금 이 순간 정말 어이가 없을 정도로 빠르게 흐른 시간, 마음속에 꼭 박힌 캠프 친구들.

무엇보다 00이가 그러더라고요. '선생님 언제 봐요?' 순간 아이들에게 감정표현을 잘 하는 편이 아니었던 저는 울컥했습니다. 더 잘해줬다면 정말 아쉬움이 많이 남네요. 졸업하고 사회인이 갓 된 지금 현실의 벽과 어떤 저의 가슴속에 뜨거운 것이 대립합니다. 사랑한다는 말이 절로 나오게 해 준 천사캠프. 장애인 친구와 함께 해준 비장애 친구들을 다시 꼭 만났으면 좋겠어요. 많은 천사들과 함께한 이 캠프, 사회에 나가기 전에 첫 발걸음이 천사캠프여서 참 다행입니다. 마음이 정말 몽글몽글해요. 마지막으로 캠프를 소개해준 나의 벗에게 고맙다는 말을 하고 싶습니다.

예일여고 1학년  
이진희

엔젤스헤이븐에서 주기적으로 봉사를 한 4년 동안 여러가지 봉사를 하면서 매순간순간이 정말 뜻 깊고 보람찼습니다. 가장 기억에 남았던 봉사는 장애인분들과 함께 물건을 포장하고 분류하는 등의 작업을 했던 것입니다. 처음에 막연히 장애인이라고 해서 편견과 선입견으로 그들을 바라보며 탐탁치 않아했던 제가 짧은 시간이나마 장애인분들과 대화하고 같이 일을 함으로서 편견과 선입견이 사라지고 장애인들을 차별하고 이유 없이 싫어했던 지난날을 반성할 수 있었던 시간이 되었습니다. 그 이후로는 장애인이라고 차별하거나 선입견을 가지지 않게 되었습니다. 이렇듯 봉사를 하면서 많은 것을 배울 수 있었고 앞으로도 항상 봉사하는 마음가짐을 지니도록 노력하겠습니다.

이○○

아이들은 놀기도 하고 춤도 추고 공부도 하고 여느 아이들과 다를 바 없이 똑같은 생활을 하고 있었습니다. 저는 그런 모습을 보고 아주 보람차고 기쁨을 느끼고 온 것 같습니다. 앞으로도 그곳에 사는 사람들이 더욱 잘 지낼 수 있으면 좋겠습니다.

김○○

무엇보다도 제가 즐거워서 하는 봉사였고, 자발적으로 '이런 활동을 더 하고 싶다.'라는 마음도 생기게 되었습니다. 시간이 되면 이곳에 들려 계속 봉사를 하고 싶다는 마음이 들었습니다.

## 2013 법인 모금 및 사랑카드 현황

### 법인 후원자 및 모금 현황

후원자	현황	총 6,153 명						
세부내용 (단위 : 명)	5천원 이하	1만원 이하	3만원 이하	5만원 이하	10만원 이하	10만원 이상	기타 금액	
	1,590	2,380	1,088	228	38	193	636	

모금	현황	총 1,306,822,056 원					
세부내용 (단위 : 원)	장애인	해외사업	아동	지역사회	사업지원	기타	
	68,607,700	187,271,003	136,743,000	48,742,134	860,447,289	5,010,930	(각 영역별 사례 및 사업지원)

### 사랑카드

총 판매수익금	139,781,180원	
사랑카드 소개	<p>'나눔수록 풍성해지는 사랑'이 담긴 엔젤스헤이븐 사랑카드                      사랑카드는 1984년부터 국내외 도움이 필요한 아동과 장애인을 돕기 위해 시작되었습니다. 2013년 사랑카드는                      김상구, 김석영, 민경갑, 박병철, 신동욱, 신영복, 유현덕, 이화선, 정은경, 전혜령 작가님의 작품 기부를 통해 연하카드                      7종, 성탄카드 7종의 카드의 제작되었습니다. 2013년도에는 특별히 어린이들이 최빈국에 대한 나눔을 배우고 실천할                      수 있도록 주:국필코리아의 후원과 함께 우간다 도서관 설립을 위한 희망나눔상품 '꿈꾸는 도서관'문구세트가 제작되어                      판매되었습니다.                      올해의 사랑카드 나눔에는 131개 초등학교와 40곳의 기업과 단체를 포함해 약 5만여 명이 함께하셨습니다.                      사랑카드 총 수익금은 139,781,180원이며, 수익금은 국내 아동과 장애인, 저소득 모자가정의 지원 및 해외 빈곤국가                      아동과 가정의 자립자원을 위해 사용됩니다.</p>	
실적 세부내용	구분	금액(원)
	연하성탄카드	62,124,220
	꿈꾸는 도서관	50,385,820
	후원자 및 학교 후원금	27,271,140

### 엔젤스헤이븐

서울시 은평구 길현로 11길 30  
 TEL. 02-357-1701  
 FAX. 02-387-1620  
 www.angelsheaven.or.kr